PANTUR
EL MUNDO EN SUS MANOS
¿VIAJA?
LE ESPERAMOS
EN AV. 16 de Julio 1551

PRESENCIA

MATUTINO FUNDADO EL 28 DE MARZO DE 1952
AÑO XXVI-Nº. 6.769- LA PAZ, BOLIVIA, MIERCOLES 13 DE ABRIL DE 1977- 16 PAGINAS- $b. 2.00

PANTUR
EL MUNDO EN SUS MANOS
AGENCIA DE VIAJES
Tel. 23147

TORRIJOS EN LIBIA.- Trípoli 12 (AP).- El Presidente de Panamá, General Omar Torrijos, al centro, es visto a su llegada a la ciudad de Trípoli en visita oficial. A su derecha aparece Abdussalam Jalloud, el segundo hombre fuerte de Libia (Radiofoto AP).

Resolución de reunión de AILA

Industriales proponen una acción concertada con gobiernos y obreros

Los industriales latinoamericanos consideran que la solución para los problemas inflacionario, de desempleo, escasez y encarecimiento de alimentos y materias primas, escasez de recursos financiero y presiones económicas y sociales, sólo podrá alcanzarse con programas basados en una alianza concertada entre gobiernos, empresarios y trabajadores.

La Asociación de Industriales Latinoamericanos (AILA) se reunió entre el 28 y 30 de marzo pasado en Monterrey, México, en el décimo tercer congreso y, en la declaración central emitida en esa oportunidad, anota también que el sistema de empresa privada es, dentro de la organización requerida por nuestros países, el instrumento más eficaz, oportuno y comprobado para ofrecer el desarrollo, la estabilidad y una mayor independencia de las economías latinoamericanas. Se destaca asimismo la necesidad de una colaboración franca y leal entre gobernantes y gobernados para llevar adelante programas económicos que busquen el bien común.

DECLARACION DE MONTERREY

Bajo este mismo título, la declaración de los industriales difundida ayer en La Paz por la Cámara Nl. de Industrias, dice:

"El XIII Congreso de Industriales Latinoamericanos, celebrado los días 28 a 30 de marzo en la ciudad de Monterrey, N.L., México,

CONSIDERAN

Que los países de América latina se enfrentan a serios problemas caracterizados por el agudo fenómeno inflacionario, el desempleo, la escasez y encarecimiento de alimentos y materias primas, los déficit crónicos en el sector externo de sus economías, la escasez de recursos financieros y las fuertes presiones económicas y sociales.

Que la superación de tales problemas solamente podrá alcanzarse con base en una alianza concertada entre gobiernos, empresarios y trabajadores para beneficio de toda la población.

Que la Asociación Latinoamericana de Libre Comercio es el vehículo más adecuado para alcanzar estos objetivos y mejorar al mismo tiempo la capacidad de negociación de la Región con el resto del mundo, como primera etapa para llegar al Mercado Común Latinoamericano.

Que tanto los gobiernos como los empresarios privados de la Región deben resolver sus propios problemas y aprovechar sus propias oportunidades.

Que el sistema de empresa privada latinoamericana ha sido y continuará siendo el vehículo más importante de generación de bienestar social, contrariamente a las tendencias ideológicas de esquemas cada vez más estatistas.

Que la acción conjunta de trabajadores y empresarios ha demostrado ser un factor efectivo y operante para lograr mayores índices de productividad.

Que la acción de nuestros gobiernos en materia económica, en la búsqueda del bien común tan deseado, debe incluir la participación libre y voluntaria de los ciudadanos con capacidad y vocación para ello en el proceso económico, y la colaboración franca y leal entre gobernantes y gobernados.

DECLARAN

1.- Que el sector privado no es en ningún caso ajeno a la sociedad en que se desenvuelve y a la que sirve, sino parte integrante de la misma.

2.- Que el sistema de empresa privada es, dentro de la organización económica requerida por nuestros países el instrumento más eficaz, oportuno y comprobado para ofrecer el desarrollo, la estabilidad y una mayor independencia de las economías latinoamericanas.

3.- Que tanto dentro del ámbito nacional como latinoamericano se requiere la acción mancomunada y vigorosa entre gobierno, empresarios y trabajadores que respetando la iniciativa individual genere al mismo tiempo el desarrollo económico y humano, todo ello en beneficio de los distintos componentes de la sociedad.

4.- Que iguales esfuerzos deben realizarse dentro del ámbito de ALALC para lo cual debe reunirse a la brevedad el Consejo de Ministros y revisarse su composición para que esté constituido por los Ministros de Economía y Hacienda del Tratado de Montevideo.

5.- Que la función económica y social que les corresponde a los gobiernos y a la empresa privada en el desarrollo de nuestros países, solo podrá darse cuando sea respetado el campo de acción del sector privado.

Monterrey, México, 30 de marzo de 1977.

El Gerente General de la Cámara Nacional de ... Dr. Hugo Castell... Coordinador del mismo organismo, Sr. José Fajuri

(Pasa a la página 8)

Pacto Andino: Técnicos buscan superar problemas en programación automotriz

CARACAS, 12 (LATIN)-- Técnicos de los países del Pacto Andino realizarán aquí consultas para superar los obstaculos que entorpecen la puesta en marcha de la programación automotriz, dijeron hoy fuentes venezolanas.

Aunque no se precisó la fecha, se dijo que los técnicos de BOLIVIA, Perú, Ecuador, Colombia y Venezuela, deliberan en Caracas en el curso de esta semana para elaborar bases de una nueva propuesta.

La anterior propuesta sobre programación automotríz de la región, preparada por la Junta del Acuerdo de Cartagena levantó protestas en Venezuela y otros países miembros del Pacto.

Reinaldo Figueredo, Presidente del Instituto de Comercio Exterior de Venezuela y representante de este país ante el Pacto, dijo que ya se han estado realizando consultas que calificó de "intensas".

En declaraciones al diario El Nacional, Figueredo dijo que se espera llegar antes de junio a elaborar una nueva programación automotríz que sea menos conflictiva y que evite que varios países reclamen el derecho de producir el mismo tipo de vehículo.

Gobierno argentino aumentó en un 95% los alquileres de viviendas

Fueron designados interventores militares en 23 mercados

BUENOS AIRES, 12 (LATIN)-- En medio de fuertes aumentos en los alquileres de viviendas, intervenciones militares a los mercados mayoristas de fruta y verdura y éxitos parciales contra la inflación, el Ministro de Economía José Alfredo Martínez de Hoz informa esta noche al país sobre la situación económica.

El Ministro asumió sus funciones hace poco más de un año, y según fuentes del Ministerio trazará un balance de lo realizado en los últimos doce meses y fijará lineamientos para el futuro.

Martínez de Hoz ha consumido ya la cuarta parte de una tregua de cuatro meses que pidió a empresarios e industriales, período en el que éstos debían abstenerse de aumentar sus precios.

En aquella ocasión el Ministro prometió el apoyo gubernamental postergando un incremento del precio de los combustibles "por el momento".

A comienzos de abril la gasolina aumentó casi un 100 por ciento, y con ella las tarifas de transporte colectivo y taxímetros.

A partir de este mes los alquileres que pagan unas 400.000 familias bajo un régimen legal de liberación de rentas congeladas en el pasado también se duplican prácticamente.

Las tasas oficiales de inflación se han moderado levemente, pero aún están por sobre las expectativas del propio gobierno.

Ello conspira contra el cumplimiento cabal del presupuesto del país, señalaron economistas privados.

Desde esta madrugada, 23 oficiales de las Fuerzas Armadas ejercen funciones de interventores en otros tantos mercados mayoristas de frutas y verduras, con el fin de regularizar su funcionamiento administrativo, procurar la eliminación de intermediarios superfluos y con ello la eventual contención o reducción de precios.

La política económica gubernamental está recibiendo críticas desde diversos sectores.

Dos entidades que agrupan a empresarios del interior del país afirmaron que "susisten altas tasas de inflación y se han acentuado las dificultades de funcionamiento del aparato productivo".

El Movimiento Empresario del Interior (MEDI) y el Movimiento de Unidad Industrial (MUI) reconocieron la tarea ordenadora de las autoridades sobre el caos reinante en el gobierno anterior, pero advirtieron sus temores sobre el mantenimiento de la recesión de la actividad económica.

El Ex Ministro de Economía Alvaro Alsogaray, por su parte, señaló que "si no paramos la inflación las cosas estarán tan mal como antes del 24 de marzo del año pasado" (cuando estaba en el poder María Estela Perón).

Gobierno español derogó algunas prohibiciones para la prensa

MADRID, 12 (LATIN-REUTER)-- El gobierno español concedió hoy formalmente un mayor grado de libertad a la prensa, en una medida previa a las elecciones generales de junio, pero prohibió al periodismo toda crítica a la monarquía.

Un decreto publicado en el boletín oficial prohibe asimismo los ataques periodísticos a las Fuerzas Armadas y la propaganda en favor de los separatistas regionales.

La prohibición de las críticas contra el Rey Juan Carlos, su familia, y la monarquía como institución, se puso en vigencia en momentos en que la izquierda hispana preparaba varios actos públicos --a realizarse el jueves-- para celebrar el cuadragésimosexto aniversario de la República Española derrotada por el General Francisco Franco en la guerra civil de 1936 a 1939.

La proclamación de la República tuvo lugar en el año 1931, tras la derrota de los monárquicos en las elecciones municipales, obligando el hecho a abdicar al trono al abuelo del actual soberano, el Rey Alfonso XIII, quien se encaminó luego al exilio.

Fuentes autorizadas dijeron que el Ministro del Interior instruyó a los gobiernos provinciales para que impidan cualquier llamamiento público a las manifestaciones conmemorativas.

El decreto conocido hoy revoca un artículo de la ley de prensa dictada en 1966, por el cual se prohibía toda crítica a los principios del "Movimiento Nacional", único partido político autorizado durante la dictadura de Franco.

Bajo las disposiciones de este artículo bastante ambiguo el gobierno se incautó de numerosas publicaciones periodísticas, siendo sus editores encarcelados o multados, por el solo hecho de haber criticado al General Franco y a su régimen dictatorial.

El propio Movimiento Nacional, que aún poseía una vasta red de diarios y estaciones de radio, fue desmantelado la semana pasada para "neutralizarlo" durante la campaña electoral ya en plena marcha.

El nuevo decreto sobre libertad de expresión transfiere la responsabilidad del enjuiciamiento de delitos contra sus infraciones del gobierno a las Cortes Judiciales.

Pero el gobierno puede aún incautarse de periódicos y revistas, por infracciones a las reglas sobre obscenidad y de ataques a la monarquía, las Fuerzas Armadas y la unidad de España.

También se incorporaron a la nueva legislación salvaguardas contra la difamación en sus diversas formas.

Mientras tanto se produjo el regreso de Santiago Carrillo, Secretario General del Partido Comunista Español (PCE) a Madrid, tras la legalización gubernamental del comunismo --proscrito durante 38 años Carrillo había visitado en París a un hermano enfermo.

El retorno fue subrepticio, ya que un automovil policial lo traslado desde la escalerilla del avión en que viajó hasta Madrid, obviándose su paso por la aduana y la oficina de inmigración.

Fuentes comunistas dijeron al respecto que el gobierno quiso evitar así posibles disturbios en el Aeropuerto de Barajas.

A todo esto se habían reunido en la terminal aérea cientos de simpatizantes comunistas, provistos de banderines rojos, para dar la bienvenida al Secretario, pero la Policía les pidió que se retiraran.

Hubo varias llamadas telefónicas anónimas al Aeropuerto advirtiendo que había sido colocada una bomba allí poco antes del arribo de Carrillo.

Vuelve la calma al sur de El Líbano

BEIRUT, 12 (LATIN-REUTER).- Los frentes de batalla en El Líbano meridional permanecieron hoy en relativa calma durante una aparente tregua concertada entre las fuerzas de izquierdistas libanesas y palestinos y sus adversarios de derecha.

Voceros de ambos bandos no confirmaron la declaración de un cese de fuego, pero informes procedentes del área dijeron que toda la actividad militar cesó al alba hoy tras intercambios de fuego de artillería en tres frentes.

El líder guerrillero palestino Yasser Arafat cursó instrucciones a sus fuerzas el domingo para detener una ofensiva contra los bastiones derechistas cerca de la frontera con Israel, que llevó a la captura de dos importantes aldeas en las dos últimas semanas.

Se especulaba aquí con que Siria habría ejercido presiones sobre la derecha --apoyada por Damasco durante las últimas etapas de la guerra civil de 19 meses-- para que respondiera suspendiendo el bombardeo de las posiciones izquierdistas.

La orden de Arafat fue dada tras cinco horas de conversaciones en Damasco con el Presidente sirio Hafez Al-Assad el sábado.

Estados Unidos dará ayuda militar a Zaire

Asistencia excluye envío de armas

WASHINGTON, 12 (LATIN-REUTER) - El gobierno estadounidense anunció hoy que acordó proporcionar a Zaire 13 millones de dólares en ayuda militar, explicando que el envío excluye armas y municiones.

Un vocero del Departamento de Estado indicó aquí que el presidente de Zaire, Mobutu Sese Seko, solicitó pertrechos de combate. Las fuerzas gubernamentales zaireñas combaten un foco de rebeldes que ingresaron a la sudoriental provincia de Shaba, en Zaire, procedentes de la vecina Angola.

Pero no se incluyó, en la ayuda, las armas solicitadas por el mandatario.

"Vemos la necesidad de que termine la lucha, y no de la expansión de la lucha", explicó el vocero.

El envío comprende un avión de transporte tipo Hércules C-130 y repuestos, equipos de radio, combustible, paneles de señales y repuestos para camiones y vehículos "jeep".

El vocero estadounidense agregó: "Estamos tratando de proporcionar asistencia que ayude a Zaire a estabilizar la situación y proteger sus fronteras y la integridad de la nación".

El vocero indicó que el envío es considerado como respuesta a la solicitud de asistencia presentada por el gobierno de Zaire. Subrayó que no se trata de ayuda de emergencia.

Los pertrechos que integran el bloque de asistencia son proporcionados dentro del marco de un crédito de ventas militares por 30 millones de dólares, aprobado por el Congreso estadounidense, para el año fiscal 1977.

El avión de transporte tipo Hércules fue adquirido con anterioridad por el gobierno de Zaire.

LUCHA EN EL LIBANO.- Beirut 12 (AP).- Civiles libaneses, al fondo, observan a un grupo de combatientes falangistas que montan guardia, en el área de Taibe, cerca de la frontera con Israel. Taibe que está situada a pocos kilómetros de la frontera con Israel y ha sido escenario de los recientes combates entre palestinos y falangistas (Radiofoto AP).

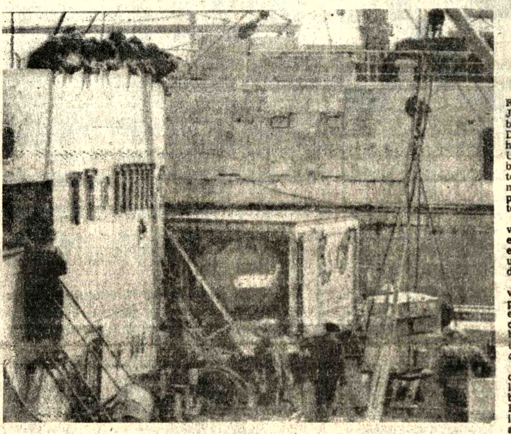

BARCO SOVIETICO CAPTURADO.- Boston 12 (AP).- Pescadores soviéticos observan a funcionarios norteamericanos que inspeccionan el barco "Anastas Shevchenko", que fue capturado por la guardia costera norteamericana cuando pescaba dentro de las 200 millas marítimas de Estados Unidos (Radiofoto AP).

La oposición brasileña critica reformas anunciadas por Geisel

RIO DE JANEIRO, 12 (LATIN)-- El Movimiento Democrático Brasileño, único partido de oposición admitido por la ley, acentuó hoy su actitud crítica ante las reformas institucionales que en las próximas horas promulgará el Presidente Ernesto Geisel.

Simultáneamente la prensa dio a formular vaticinios sobre el futuro político del país como consecuencia de las medidas anunciadas por Geisel, tras haber clausurado el Congreso hace diez días.

El vocero oficial de la Presidencia, José María Toledo Camargo, explicó que la demora en promulgar las reformas --que retrasa la reapertura del Parlamento -- se debe al deseo de evitar cualquier falla, aun de redacción.

El Secretario General del MDB, Thales Ramalho, negó que la dirección del partido hubiera instruido a sus representantes para que evitaran pronunciamientos enérgicos contra las reformas y agregó que, por el contrario, espera que sus parlamentarios "se manifiesten vehementemente" contra las medidas, que calificó como "casuísticas y antidemocráticas".

Militantes locales del MDB, informaron que, inclusive ya fue aprobado un proyecto de consigna electoral que el partido utilizará en los comicios parlamentarios de 1978.

"Sólo dejaron un voto para usted. Vote por el MDB", proclamará el partido opositor, haciendo referencia a la reforma proyectada por Geisel, según la cual sólo uno de los tres Senadores de cada Estado, será elegido por voto directo de la ciudadanía.

Joao Carlos Gastal, ex Presidente de la Asamblea Legislativa de Río Grande del Sur y militante del MDB, afirmó que "jamás podríamos pensar que trece años después de la llamada revolución democrática de 1964, viniésemos a caer en esta dictadura".

Eurico Resende, líder oficialista en el Senado, defendió las medidas que prepara Geisel, señalando que "las revoluciones sólo se producen con grandes reformas".

Geisel se propone implantar la elección indirecta de gobernadores y derogar la exigencia de una mayoría de dos tercios de parlamentarios, para la aprobación de enmiendas constitucionales.

El matutino "Jornal Do Brasil" afirmó hoy que, a despecho de esas reformas, el opositor MDB podrá ganar la Gobernación de Río de Janeiro y la nominación directa de un Senador por este Estado, en las elecciones de 1978.

"O Estado de So Paulo"

(Pasa a la página 8)

Carter se reunió con Embajador de la Unión Soviética

WASHINGTON, 12 (LATIN-REUTER) - El president... Jimmy Carter citó hoy al embajador soviético Anatol... Dobrynin a la Casa Blanca, 2... horas después que los Estados Unidos advirtieran a Moscú sobre la posibilidad de que las reiteradas violaciones a los límites marítimos de sus pesqueras perjudiquen las relaciones bilaterales.

El principal tema de la conversación entre el mandatario y el diplomático habrían sido las estancadas negociaciones sobre un nuevo Tratado de Limitación de Armas Estratégicas (SALT...

Pero una serie de supuestas violaciones del nuevo límite para la pesca, recientemente establecido por los Estados Unidos, por parte de buques de banderas soviéticas en los últimos días, también habría s... do tratado en la entrevista.

El Jefe de Estado dijo ... domingo que había convalida... la captura de dos buques de bandera soviética, y la Casa Blanca señaló que seguía co... interés el desarrollo de lo... acontecimientos.

El Subsecretario de Estado Warren Christopher convoc... ayer a su despacho al segund... funcionario de jerarquía s... viético de la embajada, a... virtiéndole que las relaciones entre Washington y Moscú p... drían perjudicarse a menos qu... Moscú adopte firmes medidas para detener las violaciones.

La acción contra las dos nave... -ambas de transporte de pe... cado- siguió al abordaje de otro... tres barcos soviéticos de pesc... acusados de violar las di... posiciones de los permisos d... pesca, concedidos para captura... dentro de la zona de 200 millas náuticas declarada como e... cluyente para otras nacionalidades.

Funcionarios del Servicio d... Guardacostas indicaron que l... buques soviéticos han cometid... ya más de cien violaciones a la... nuevas disposiciones sobr... pesca, desde el primero d... marzo -cuando entró en vigenc... la nueva ley.

Ultimas de la noche

MEXICO, 12 (AFP).- El jefe del grupo antiguerrillero de la policía capitalina y un agente más resultaron heridos en un enfrentamiento con supuestos miembros de la Liga Comunista 23 de Setiembre, se informó hoy oficialmente.

Cuatro individuos señalados como elementos subversivos fueron detenidos al allanar la Policía un escondite de la Liga ubicado en un barrio de la periferia de la ciudad.

*****

CARACAS, 12 (AFP).- El gobierno de Venezuela anunci... esta noche aquí que grupos "subversivos" colombianos "está... vinculados con el secuestro del ganadero venezolano Nelso... Machado".

Este fue secuestrado hace siete días por varios hombres armados.

*****

BOGOTA, 12 (AFP).- El gobierno colombiano ordenó hoy e... traspaso de la empresa norteamericana Frontino Gold Mines a sus trabajadores, anunciaron aquí fuentes gubernamentales.

Los directivos de esa compañía dedicada a la búsqueda de metales preciosos habían anunciado en pasados meses grandes pérdidas, y su intención de retirarse de Colombia.

Stroessner: Derechos humanos tienen vigencia en Paraguay

RIO DE JANEIRO, 12 (LATIN)-- El Presidente de Paraguay General Alfredo Stroessner, sostuvo hoy aquí que los "derechos humanos están realmente en vigencia" en su país.

La declaración fue formulada por el Mandatario a la prensa, minutos antes de embarcarse para Florianápolis, ciudad brasileña donde permanecerá por dos o tres días, junto a su esposa.

Dijo que el respeto a la persona humana y a la libertad, son fielmente respetados en Paraguay, pero que ese país tiene leyes vigentes y quienes las transgreden, son sancionados de acuerdo a esas disposiciones.

Refiriéndose a su entrevista de ayer con el Presidente de Brasil, Ernesto Geisel, el Mandatario paraguayo dijo que fue "muy cordial". "Fue una conversación entre dos amigos", agregó.

Señaló que los temas tratados fueron "diversos", agregando que Brasil y Paraguay "tienen posiciones idénticas y similares" sobre distintos aspectos de política internacional.

Agregó que con Geisel trató asuntos "superespecíficos que no son detalles, sino de gran importancia", pero se abstuvo d... revelar su contenido.

Stroessner realizó u... recorrido por diversa... obras que se realizan e... esta ciudad, a partir de l... 6.30 hora local (09:30 GM... T).

Visitó las obras d... construcción del tr... subterraneo m... tropolitano, el puente q... une Río de Janeiro y N... teroi y otras obras, e... compañía del Gobernad... de este Estado, Far... Lima.

Refiriendose a ... política norteamerica... sobre los derechos h... manos, advirtió que "ell... tienen su modalidad ... nosotros la nuestra".

Se invertirán 800 millones de dólares en proyectos de integración hasta 1985

Santa Cruz, 12 (PRESENCIA).- Bolivia invertirá en los próximos ocho años más de 800 millones de dólares en proyectos de integración latinoamericana, creando al mismo tiempo 12.283 empleos directos y más de 26.000 indirectos.

Esas cifras han sido reveladas durante la intervención de Manuel Arana, alto funcionario de la Secretaría General de Integración en su primera intervención en el seminario que se desarrolla en esta capital.

Dentro de esos proyectos de inversión que ha planificado Bolivia, buscando una mayor participación dentro de los procesos subregionales de integración, se prevé en el rubro de metalmecánica y electrónica una inversión de 90.800.000 dólares, sin tomar en cuenta que en industria automotriz se invertirá 135.000.000 de dólares en petroquímica 478.910.000 de dólares y en química $US 98 y medio millones de dólares.

Con esas inversiones, se espera una producción hasta 1985 de 549.000.000 de dólares y aproximadamente mil doscientos millones hasta 1990. Así resumió Arana, la política de Bolivia en su participación en los procesos de integración.

Es por ello, dijo que el país participa en los tres sistemas de integración existentes: Asociación Latinoamericana de Libre Comercio, Grupo Andino y Cuenca del Plata y sugirió que Bolivia "debe estar atenta para no desvincularse de esquemas que puedan surgir en el futuro. Tales como el Cono Sur y el Amazonas".

El exponente dijo que las características estructurales de nuestra economía son el fruto del proceso histórico de desarrollo que vivió el país dentro de la división internacional y que presenta una evidente falta de vinculación entre sus sectores económicos y una aguda dependencia del sector externo.

La superación de esa situación requiere trazar una estrategia de desarrollo industrial cuya concepción básica está diseñada en el plan quinquenal de desarrollo, pero que requiere el diseño de una trayectoria adecuada para concretar a mediano y largo plazo una estructura económica diversificada y especializada con fuertes relaciones intersectoriales y proyeccional exterior.

Arana, realizó un análisis sobre la participación del país en los tres sistemas de integración latinoamericana más importantes. Dijo que dentro del Grupo Andino se brinda al país los instrumentos más interesantes para llevar adelante el esquema industrial planteado.

"Se trata -expresó Arana- de un grupo de países medianos y pequeños, donde es posible, más fácilmente, lograr términos equitativos y equilibrados de participación". Recordó que el Acuerdo de Cartagena fue concebido como un paso transitorio hacia la constitución del Mercado Común Latino Americano que se propone la ALALC, pero también dijo que la presencia de países como Argentina, Brasil y México en este último grupo hacía más difícil a los países medianos y pequeños la obtención de beneficios importantes que reduzcan las disparidades de desarrollo.

Bolivia está planteando en el Gruvo Andino en estos días, un programa especial, que, a juicio del gobierno, pueden permitir una participación más activa en ese proceso de integración y los puntos son:

Asignaciones capaces de permitir la instalación de complejos industriales, especializados y eficientes. Plazos amplios para la puesta en marcha de las plantas. Compromisos que los demás países de no desarrollar, durante un periodo conveniente, producciones similares. Las asignaciones a la rentabilidad de las plantas. Mantención, dentro del mercado subregional, de márgenes de preferencia arancelaria para la exportación de productos del país. Asignación de producciones que posibiliten convenios de complementación industrial de Bolivia con los países vecinos de ALALC, principalmente con Argentina, Brasil y Uruguay.

La política de integración del país dentro de ALALC busca dinamizar, dijo Arana, el esquema vigente hasta el momento, en que dicho proceso no permitió tanto al país como a sus demás socios del Grupo Andino, una participación equitativa en sus beneficios". Indicó que el Grupo Andino planteó en el seno de la ALALC hace dos años, una posición conjunta, encaminada a negociar términos más adecuados de participación en relación a los países mayores de la asociación.

Esos acuerdos falta concretarlos en una reunión de Ministros de Relaciones Exteriores y pueden sintetizarse en los puntos siguientes: un programa de liberación (desgravaciones arancelarias) más automáticamente que el actual. Concesiones en favor de Bolivia, Ecuador, Paraguay y Uruguay de carácter inmediato y no extensivas a los demás países. Acuerdo por pares o grupos de países de carácter amplio que puedan abarcar cualquier sector, y en particular, el industrial, de manera que se pueda ampliar a través de convenios bi o multinacionales.

Dentro de la Cuenca del Plata, Bolivia busca fundamentalmente, dijo el expositor, desarrollar la infraestructura física de comunicaciones y los recursos alrededor de los ríos Pilcomayo, Bermejo, Paraná y del Plata. En el curso de las diversas negociaciones, llevadas en las ocho reuniones de Cancilleres de la Cuenca del Plata dijo que se han considerado proyectos prioritarios en los que el país tiene participación.

Esos proyectos son: puerto sobre el río Paraguay, conectado por ferrocarril o Puerto Busch. Regulaciones; desde sus nacientes, de los ríos Pilcomayo y Bermejo. Balizamiento del río Paraguay, Estudio de actibilidad de una flota fluvial multinacional. Estudio del Río Pilcomayo.

INTEGRACION. Damos dos aspectos del acto inaugural del Seminario sobre Integración que actualmente se desarrolla en Santa Cruz.

Tuvo éxito peregrinación de punateños a su tierra natal

COCHABAMBA, 12 (PRESENCIA).- Fue un éxito la peregrinación cívica de los residentes punateños en esta ciudad que tuvo lugar el domingo último habiéndose concretado la formación de un Comité Cívico Provincial para impulsar otros trabajos.

Más de cien ciudadanos punateños partieron a las ocho de la mañana del domingo en varios colectivos y otros lo hicieron en sus movilidades particulares. Fueron recibidos por el Alcalde Municipal, el Subprefecto y otras autoridades. A la llegada se visitó la iglesia y luego los manifestantes se concentraron al pie del monumento a Manuel Ascensio Villarroel en la plaza principal, donde se depositó una ofrenda floral, la profesora Zenobia Prudencio de Balderrama pronunció palabras de homenaje.

El acto central se realizó en el despacho municipal, cuyo titular, que hace tres días se posesionó del cargo, dio la bienvenida a los punateños. El Dr. Juan Carrillo habló en nombre de los visitantes haciendo una rememoración histórica de la fundación de la Villa de Punata, mediante Decreto del entonces Mariscal Santa Cruz. Indicó que los punateños que viven en distintas ciudades del país, especialmente en Cochabamba, están deseosos de contribuir con sus esfuerzos en la realización de importantes obras en Punata. Eduardo Vergara dijo que debía organizar un Comité Cívico y señaló como obras urgentes la construcción del Hospital Central del valle y el In[...] Politécnico y el Vivero Fo[...] Rubén Ferrufino Preside[...] Comité Provincial de la [...] dio un informe sobre la[s ges]tiones que se realizan a[...] ministerial para ese hosp[ital ...] qu que el ministro del ra[mo] habría comprometido [...] recursos en el pr[...] presupuesto del año [...] Remarcó que ese trabaj[o ...] realizarse en Punata to[...] en cuenta que muy pro[nto] contará con el seguro cam[...] y otras entidades de seg[...]

La profesora Mar[...] Bascopé de Rojas pronu[nció un] emotivo discurso

Numerosos pedidos de instalac[iones] para nuevos servicios de la C[RE]

SANTA CRUZ, 12 (PRESENCIA).- Pocas semanas después de poner en ejecución el nuevo proyecto de ampliación del sistema eléctrico en este distrito. La Cooperativa Rural de Electrificación (CRE) ha recibido más de 5.500 solicitudes para nuevas instalaciones.

El proyecto consiste en la ampliación de 1.500 kilómetros de líneas de alta y baja tensión en cinco provincias, cubriendo necesidades de áreas urbanas y rurales.

La mayor parte de las solicitudes para instalación de energía eléctrica provienen de los nuevos barrios que se están levantando en varios sectores de esta ciudad. especialmente entre el segundo y cuarto anillo de circunvalación, según se informó en CRE.

Actualmente se están colocando postes y tendiendo líneas. mientras algunas cuadrillas de empleados de la CRE, entrenados en levantamiento de censos, recorren las diferentes zonas para establecer las solicitudes.

Según esos mismos informes, la obra gruesa del proyecto comenzará dentro de dos meses. El proyecto de esta nueva ampliación permitirá satisfacer las necesidades de unas 50 mil personas en la capital y 100 mil en provincias y [...] unas 300 granjas agropec[uarias].

Según el informe del [Presi]dente del Consejo [de] Administración de la [...] Sigfredo Montero, el proye[cto de] electrificación urbana y [...] demanda un costo del or[den de] los once millones de dólar[es, que] se hallan totalmente finan[ciados] por USAID/ENDE Con[...] Obras Públicas y f[ondos] propios. En septiembre d[e ...] comenzó el trabajo de d[...] los estudios finalizaron [a me]diados de 1975 el pasado [...] dedicó a un período d[e licita]taciones para la adquisic[ión de] materiales y equipos. [...] hace dos meses, se [han] suscrito contratos por [...] cinco millones de dólare[s].

El proyecto estará [con]cluido en 18 meses, pese [al re]traso de ocho meses, de[bido a] que las primeras licitacio[nes no] se ajustaban a [los] presupuestos de la [...] Montero dijo que las que [...] servidas irán recibiendo [...] al compás que avancen lo[s tra]bajos de instalación del s[...] y esperamos que en poco [tiempo] más Santa Cruz qu[ede] completamente electri[ficada] para beneficiar a más d[e ...] cuenta mil personas que a[...] cuentan con este ser[vicio] dentro del área de la ca[pital].

CONES construirá edificios para tres escuelas de Oruro

ORURO, 12 (PRESENCIA).- A breve plazo, se llamará a licitación, para la construcción de tres edificios escolares en esta ciudad. Los trámites para este efecto, fueron agilizados por el Prefecto del Departamento, general Angel Quintanilla Velasco, durante su reciente estada en La Paz.

La autoridad departamental informó que, en esa ocasión, se entrevistó con personeros del Consejo Nacional de Edificaciones Escolares (CONES), quienes con amplio espíritu de cooperación, resolvieron acelerar la emisión de las convocatorias.

El general Quintanilla Velasco manifestó que es posible que, hasta el próximo 15 de abril, puedan hacerse públicas las convocatorias para la construcción de los edificios del Liceo de Señoritas "Carmen Guzmán de Mier", en la zona este de la ciudad; colegio "Marcos Beltrán Avila", en el sector Norte; escuela "Francisco Fajardo" también en esa zona.

También se indicó que CONES llamará a licitación para obras de remodelación y ampliación que se proyecta llevar a cabo en el Colegio Nacional "Bolívar" Este plantel, celebra el Sesquicentenario de su fundación, razón por la que el Ministerio de Educación asi como funcionarios de CONES director, profesores, padres de familia, ex-alumnos y estudiantes, están empeñados en mejorar la infraestructura del establecimiento, en cuyas aulas se cobijan alrededor de un millar de alumnos.

El Prefecto agregó que también hizo gestiones para ver la posibilidad de construir un pabellón de aulas, en la escuela "Ignacio de Sanjinés", con aporte del Club de Leones, CONES, y la Prefectura, Dijo que encontró ambiente favorable.

Quedó pendiente por viaje renuncia de Rector de la Universidad de Sucre

SUCRE, 12 (PRESENCIA).- Dejando pendiente la consideración de su renuncia, presentada días atrás, el Rector de San Francisco Xavier, Antonio Pardo, inició viaje a varios países, entre ellos China, Japón y Corea, respondiendo a invitaciones de autoridades culturales de esos países.

El Rector entregó su renuncia personalmente al Presidente del CNES, Mario Rolón Anaya. Según se dijo, invocaba razones de carácter profesional". Requerido por la prensa, Antonio Pardo aclaró que su decisión no era irrevocable.

Por su parte, Mario Rolón dijo que la nota será considerada por el Plenario del Consejo Nacional.

El Prefecto del Departamento declaró a la prensa que sobre este asunto, el Gobierno departamental respalda al actual Rector de San Francisco Xavier y pedirá su ratificación.

También se conoció un voto resolutivo firmado por funcionarios administrativos que hicieron público su apoyo a la autoridad universitaria.

Precisamente, 24 horas antes de renunciar, Antonio Pardo dio lectura a su discurso informe en el acto de conmemoración del 352 aniversario de fundación de esta Casa Superior de Estudios y fue elogiado por el Presidente del CNES "por los adelantos conseguidos".

Varias solicitadas se leyeron por las emisoras locales, refiriéndose a la administración universitaria. Una de ellas difundió comentarios sucesivos refiriéndose a la situación que alcanzó nivel de noticia de primer plano cuando el R.P. Rosendo Carreras fue retirado del cargo de Decano de Ciencias Puras y Naturales.

CRUCIGRAMA

HORIZONTALES: 1.- Verbo substantivo; 4.- Ostentación; 9.- Dignatario musulmán; 12.- Del verbo amar; 13.- Ciudad de Jordania; 14.- Perro; 15.- Abuelo de Rómulo y Remo; 17.- Tal vez; 19.- Del verbo asumir; 20.- Del verbo gastar; 21.- Macizo montañoso del Sahara meridional; 22.- Significa "tres"; 23.- Símbolo químico del praseodimio, Inv.; 24.- Sílaba de Atlántico, Inv.; 26.- Del verbo criar; 28.- Adjetivo posesivo, Inv.; 29.- Organo auditivo; 30.- Río del SO. de Francia; 31.- Prenda de abrigo o adorno para la cabeza; 32.- Rece, Inv.; 33.- Individuo de un pueblo de Asia oriental (Hokkaido); 34.- Cocina, Inv.; 35.- Variante pronominal 3a. pers. sing.; 36.- Pronombre posesivo; 37.- Enojo, Inv.; 38.- Querida; 40.- Ordena de diez en diez; 44.- Fallecer; 45.- Balcón cubierto; 46.- Del verbo asar; 47.- Río de Italia; 49.- Amarra; 50.- Hueso de la cadera; 51.- Allana; 52.- Entreguen.

VERTICALES: 1.- Que tiene salud, Fem.; 2.- Añada, Inv.; 3.- Santo fundador de la Orden de los Camaldulenses; 4.- Golpear con fuerza; 5.- Obtuso, Inv.; 6.- Para atacar o defenderse, Inv.; 7.- Símbolo químico del tantalio; 8.- Especie de ballesta antigua; 9.- Extrae, Inv.; 10.- Relativo al estómago; 11.- Vencedora, Inv.; 16.- Del verbo imitar; 18.- Del verbo caer; 22.- Emperador romano; 24.- Género de reptiles saurios, Inv.; 25.- Calidad de los cuerpos isómeros, Inv.; 26.- Musa de la historia y de la poesía épica; 27.- Bebida; 28.- Estado de individuos bajo leyes comunes; 31.- Obstinada; 33.- Del verbo atraer, Inv.; 36.- Mil quinientos uno, en núm. romanos; 37.- Del verbo arrear, Inv.; 39.- Superficie; 40.- Indica "ambos"; 41.- Día, en latín; 42.- Del verbo notar; 43.- Labran la tierra; 48.- Cuarenta y nueve, en núm. romanos.

SOLUCION

Avicultores

Los pioneros de la avicultura cruceña siguen manteniendo su liderazgo gracias a la gran experiencia. Ellos siempre prefieren la insuperable ponedora "BABCOCK B-380" productora de resistentes huevos cremas. Reproductores importados de U.S.A.

Distribuye en Bolivia: GRANJA "SAN BERNARDO".
Km. 6 Carretera a Cochabamba. Casilla 1140. Telf. 2-7205. Santa Cruz.

Caterpillar D7E 48A

En Santa Cruz. Se vende un tractor Caterpillar en buenas condiciones. Referencias: teléfono 2-9398 en horas de Oficina y al 2-6371 de 7 PM. a 10 PM.

Se requieren los servicios profesionales de un:
Arquitecto
Con experiencia y especialidad en construcciones rurales. Los postulantes deberán presentar su Curriculum Vitae en calle México 1638.

CP6AA

El Radio Club Boliviano, filial Santa Cruz cita a sus socios a la Asamblea General Ordinaria, que se llevará a cabo el día miércoles 13 de abril a hrs. 19.30 en su QTH. (Av. San Aurelio/ Monseñor Costas) con el siguiente orden del día:
1.- Lectura del informe de la Gestión Administrativa
2.- Informe Económico
3.- Renovación de directorio gestión 1977/1978.

NOTA.- Se recuerda a los socios que para ser elector y o ser elegido, se require estar al día con sus obligaciones económicas al 31 de marzo de 1977.

Santa Cruz, Abril de 1977

EL DIRECTORIO

Comisión Mixta Ferroviaria Argentino - Bolivia[na]
Construcción Ferrocarril Santa Cruz-Río Mam[oré]

Sector: Santa Cruz- Santa Rosa

Licitación Pública No. 25/77.

para la ejecución de Obras de Arte

CATEGORIA:

A esta convocatoria podrán presentar[se] únicamente las empresas de primera categoría.

PRESENTACION DE PROPUESTAS:

En La Paz, en la Agencia de la Comisión Mixta Ferroviaria Argentino-Boliviana, sita en Avenida 16 de Julio, Edificio Avenida, 3er. piso hasta horas 9.30 del día 10 de Mayo de 1977.

En Santa Cruz de la Sierra, en las oficinas de la Comisión Mixta Ferroviaria Argentino Boliviana, sita en Avenida Grigotá y Cañoto hasta horas 18,00 del día 6 de Mayo de 1977.

APERTURA:

En La Paz, el día 10 de Mayo de 1977 a horas 10,00 en las oficinas del Ministerio de Transportes, Comunicaciones y Aeronáutica Civil.

PRESUPUESTO OFICIAL:

$bs. 10.233.330.-

PRECIO DE PLIEGOS Y PLANOS:

$bs. 1.000.-

Aviso Permanente

Al Sr. JULIO FRANCISCO BECCAGLIA R.
Gerente de IMPORTADORA AMERICANA Industrial Comercial Financiera "Incofin"
Se le insinúa cancelar sus cuentas pendientes a PRESENCIA.
La Paz, Febrero de 1977
La Gerencia

AGENDA

PRESENCIA Av. Mariscal Santa Cruz, Edif. Esperanza. CENTRAL Tel. 40460 - 41125 y 52184 - GERENCIA: Tel. 52172. PUBLICIDAD Tel. 52178. REDACCION: Tel. 51998 - Casilla 1451. Cajón Postal 3275.

BOMBEROS 119 - ASISTENCIA PUBLICA 118-2211 - RADIO PATRULLA 110 - TRANSITO 26148 SAMAPA 26628 - 26548 - ENERGIA 54357 - TELEFONOS (RECLAMOS) 113 INFORMACIONES 104 SEÑORITA HORA 117 LARGA DISTANCIA EXTERIOR 55907-09 INTERIOR 20402-03 HOSPITAL DE CLINICAS CENTRAL 22821 - 22872 - AASANA 59333-59310. RETEN DE EMERGENCIA DEPENDIENTE DE LA MUNICIPALIDAD. 26643 y 66193.

FARMACIAS DE TURNO DEL 9 AL 16 DE ABRIL

INGAVI Dra. Victoria Moscoso. Ingavi N°. 769 Tel. 28767; **SAAVEDRA** Dr. Luis Araoz. Av. Saavedra N°. 2204 Tel. 25165; **AVENIDA** Dra. Rosario Fernández. Av. Arce N°. 2888 Tel. 60981; **SAN HILARION** Dra. Rosario Quezada. Rodríguez 254 Tel. 41595 **BUENOS AIRES** Dra. Ruth Sanjinés. Av. Buenos Aires final **FRIAS** Dra. Antonia Frías. Max Paredes 842 (Templo Gran Poder) **LA CONFIANZA** Dra. Esperanza Vargas. María Asin - República **OBRAJES**, Dr. Ricardo García. Plaza Franz Tamayo Tel. 82001; **VERACRUZ** Dra. Carmen Ramírez. Avenida Antofagasta (Alto) Tel. 59107.

FLOTAS

ABAROA Alonso de Mendoza 242, Tel. 27096. **ALIAGA** Montes 700, Tel. 26376. **ANDINO**, León de la Barra 360, Tel. 20471. **ATLAS**, Alonso de Mendoza y Bozo 226, Tel. 28621. **AUTO LINEAS INGAVI**, (viajes al Desaguadero) Manco Kapac 445 (frente a Vita) Tel. 28981. **BUSTILLOS**, Calle Tumusla, al lado Hotel, Tel. 26894. **BOLIVIA**, Alonso de Mendoza, Tel. 55854. **CONDOR**, Bozo esquina Montes Tel. 25893. **CONTINENTAL** Montes 675 Tel. 29061. **COPACABANA** Montes 620 Tel. 20377. **CINTA DE PLATA** Av. Manco Kapac (Prolong. I. Tamayo 417) Tel. 65658. **EXPRESO PANAMERICANO** Bozo 167 Tel. 20803. **EL CISNE** Bozo 169 Tel. 61321. **EL DORADO** Bozo 106 esq. Montes Tel. 40375. **EL CHAPACO** Chuquisaca 536 Tel. 40258. **FLOTAS UNIDAS 15 DE ABRIL** Calle Tiquina 131 Tel. 28911. **IMPERIAL** Pando 159 Tel. 57522. **KIRQUINCHO** Bozo 108 Tel. 54612. **KORILAZO** Montes 700 Tel. 23810. **LA VELOZ DEL SUD** Tiquina esq. Figueroa 739 Tel. 23146. **MANCO KAPAC** Tumusla 530 (Hotel Tumusla) Tel. 50033. **MONTAÑA DE PLATA** Manco Kapac. **ORIENTE** Alonso de Mendoza esq. América 278 Tel. 27551. **SAMA** Plaza Riosinho 98 Tel. 64436. **SAN JORGE** Manco Kapac 450 (a 1/2 cuadra Vita) Tel. 61324. **TRANSPORTE DE CARGA A LARGA DISTANCIA** Plaza Alexander 190 Tel. 27775. **TRANSPORTES RIVEROS** Montes 660 Tel. 20984. **TRANSPORTE PESADO** Montes 511 Tel. 25083. **TRANS SERVICE LTDA.** Alto de la Alianza 630 (Casilla 3922) Tel. 43154. **UNIVERSO** Montes 638 Tel. 42831. **URUS** Bozo 194 Tel. 50793. **VICTORIA** Calle E. Calderón 563 (Gran Poder). **YUNGUEÑA** Calle Viacha esq. Av. Américas 497 Tel. 43001.

EMPRESAS AEREAS

LLOYD AEREO BOLIVIANO: Tels: 54649 - 53132 - 55769 - 51155 - 51163 - 59053 LUFTHANSA Tels.: 20383 - 25780 - 50499 - 50609 - AEROPUERTO Tel. 59151 AEROLINEAS ARGENTINAS Tel. 50792 AVIANCA Tels. 43909 - 40883 AIR FRANCE Tel. 51740 LAN Tel. 25536 - 57750 KLM Tel. 42965 SWISSAIR Tel. 28924 PANAM Tels. 54117 - 41863 BOA Tel. 26387 VARIG Tel. 21450 ECUATORIANA Tel. 54472 - IBERIA Tels. 20270 - 24378 - ALITALIA Tel. 23494 B.O.A.C Tel. 55541 CANADIAN PACIFIC Tel. 55341 SOUTH AFRICAN AIRLINES Tel. 55541 BRITISH CALEDONIAN Tel. 55541 TAM Tel. 25542 AEROPUERTO 59125. BRANIFF INTERNATIONAL: VENTAS INFORMES Tels. 21100 - 21105 AEROPUERTO Tel. 59303 CARGA Tels. 59555 - 59012 LAN Chile Tel. 25536 - 57750.

FERROCARRILES

ESTACION CENTRAL Tels. 52510 - 53510 ESTACION GUAQUI Tel. 888.

ITINERARIOS
AVIONES QUE HOY LLEGAN Y SALEN DE LA PAZ

MIERCOLES

SERVICIOS INTERNOS

LLEGADAS

Lloyd Aéreo Boliviano
Hrs. 6.50 de Santa Cruz
Hrs. 10.20 de Santa Cruz - Cochabamba
Hrs. 14.00 de Santa Cruz
Hrs. 16.20 de Beni
Hrs. 18.00 de Santa Cruz
Hrs. 18.25 de Santa Cruz - Cochabamba - Sucre-Tarija.

SALIDAS

Lloyd Aéreo Boliviano
Hrs. 07.20 a Santa Cruz
Hrs. 11.00 a Cochabamba-Santa Cruz
Hrs. 17.00 a Cochabamba
Hrs. 19.00 a Santa Cruz

SERVICIO EXTERIOR

LLEGADAS

L.A.B.

Hrs. 10.20 de Miami - Panamá
Hrs. 18.00 de Buenos Aires
Hrs. 10.05 de Sao Paulo
Lufthansa Vlo. 490
Hrs. 01.35 de Frankfurt - N. York - Lima
Lufthansa Vlo. 491
Hrs. 10.4? de Santiago de Chile

SALIDAS

L.A.B.
Hrs. 07.20 a Sao Paulo
Hrs. 07.20 a Buenos Aires
Hrs. 18.05 a Lima
Hrs. 21.30 a Panamá - Miami
Vuelos a 1ra. hora de mañana jueves:
Lab. Hrs. 07.30 de Sta. Cruz- Cbba.
Lab. Hrs. 08.00 sale a Cbba. - Tarija - Sucre.

Guia Profesional

Médicos

CLINICA DELGADO
Maternidad y Cirugía Ginecologia Obstetricia. Prenatal, partos, hemorragias, flujos vaginales, planificación familiar.
Murillo 1379 (entre Almirante Grau y Colombia). Reservar hora. Teléfono 25056. Casilla 293

Dra. RUTH MALDONADO BALLON
GINECOLOGIA OBSTETRICIA
Prenatal. Partos. Esterilidad. Flujos vaginales anormales. Hemorragias. Tumores mamarios. Prevención del Cáncer uterino, Cirugía especializada.
Orientación Sexual de la pareja. Transtornos de la menopausia-climaterio.
CONSULTORIO: Mariscal Santa Cruz 1322
TARDES: 13.30 - 19.30
Reservar hora: Tel. 50040

DR. LUIS FERNANDEZ UZQUIANO
Estudios de especialidad en el exterior. Cirugía y Enfermedades del Tórax: Asma Bronquial, Broncopulmonares, cáncer, broncoesofagología, extracción de cuerpos extraños, biopsia y broncografías. Atención de 17 a 20 horas.

CENTRO MEDICO
Plaza Murillo Edificio París, 2do. piso, teléfonos 40477 - 50743 - 50079.

DR. LUIS F. BARRAGAN
Medicina Interna Endocrinología-Medicina Nuclear Bocio y Enfermedades tiroideas. Diabetes-Obesidad. Problemas de crecimiento.
Consultorio Edificio Alameda planta baja. Lunes a viernes 15 a 20 Tel. 29483

DR. JOSE ANTONIO CABALLERO C[U]ELLAR
Ginecología Obstetricia. Especializado en la 1ra. Cátedra de Ginecología y Obstetricia Universidad de Buenos Aires. Atención de 17 a 20 horas.

DR. LUIS H. DUCHEN ALCALA
Medico Cirujano. Especialidad en Anestesia y Recuperación. Aerosolterapia. Estudios en la Argentina y Brasil. Oficina N°. 25, teléfonos 50743 - 20511.

ATENCION DENTAL
DR. FREDDY ENCINAS
DRA. BETTY DE ENCINAS

LABORATORIO CLINICO "WATSON-CRICK
DR. RENE ROJAS LEDEZMA
Bioquímico Enzimólogo. Especialización en la Universidad de Chile.

DR. RAUL RIOS SUAREZ
Bioquímico Citólogo. Estudios y especialización en Estados Unidos.

SERVICIO MOVIL DE RAYOS X
ATENCION PERMANEN[TE] A DOMICILIO.

Dr. NELSON BEJAR MOLIN[A]
CIRUGIA GENERAL
CANCEROLOGIA
Especializado en Chile.
Estómago, intestinos, hígado, vesícula, biliar, pancreas, hernias, várices, Tumores cabeza y cuello, mamas, piel, genitales, sarcomas; detección precoz del cáncer, quimioterapia. Landaeta 262, teléfono 58320 Horas 14 a 17 Domicilio 27951.

DR. FABIO PRADO BARRIENTOS
ENFERMEDADES DE PIEL
Hospital de Buenos Aires-San Pablo - Santiago de Chile, Eczemas - Alergias, Tiñas, Acné. Consultorio Edificio Castilla 2do. piso, oficina 201 (Loayza 250) Teléfono 56641, Hs. 15 y 30 adelante.

Dra. SONIA OCAMPO
GINECOLOGIA - OBSTETRICIA
Estudios universitarios y especialización Brasil y México, Atiende Prenatal, partos, enfermedades de señoras, planificación familiar.
Consultorio Ayacucho 208, 1er. piso. Edificio Flores horas 15-19. Teléfonos 25459 Domicilio 20062.

DR. MARIO MENDEZ ELIAS
Profesor de Neurología y Neurocirugía UMSA.
Especializado
Neurología, Neurocirugía, Suecia, Inglaterra, Holanda, Enfermedades Cirugía del Cerebro, médula, nervios.
Consultorio: Edificio Venezuela, Capitán Ravelo 2070, primer piso horas 16 a 17 teléfonos 58075 - 82909

Dr. VICENTE ZOGBI G
MEDICO UROLOGO
Especialización Instituto Puigvert - Barcelona, España República Argentina.
[Est]erilidad, riñones, próstata, [...] venéreas, hiper[...] [Con]sultorio edi[ficio ...] teléfono 51299 [...]

Dr. AL[...]
CIRUJANO-UROLOGO
-Estudios especialización Universidad de Chile.
Cirugía y enfermedades de riñones, vejiga, próstata, genitales, infertilidad, venéreas, etc. Avenida Camacho 1377. Teléfono 57219-64817.
Consultas: Horas 14-19 sábados 10-12.

Dr. GABINO BEIZAGA MILLAN
Médico de Niños
Post Graduado en la Universidad de Venezuela
Ex Médico Interno de la Clínica Pediátrica Roma Italia.

Dr. ERLAND PACHECO P[...]
Medicina inter[na] Endocrinología. Diabe[tes] obesidad, bocio, trastorno[s de] crecimiento. Infertili[dad] menopausia, climate[rio] Consultorio edificio Banco [Boli]viano Americano 3° piso, [telé]fono 24807. De horas 17 a [...]

DR. GUILLERMO SUAR[EZ] TEJADA
UROLOGO
Cirugía y enfermedades de [ri]ñones, vejiga, próstata, [geni]tales, venéreas. etc., trasto[rnos] uro-genitales de la infancia. Consultorio Mercado 996 [...] Yanacocha 4° Piso. Horas 18 [...] p.m.

Dr. RUBEN CASTELLA[NOS] ROJAS
MEDICO DE NIÑOS
Especialización It[alia] Francia. Consultorio 16 de J[ulio] 1616 2do. Piso. De horas 1[...] Teléfono 50461. Domic[ilio] Rosendo Gutiérrez 628, teléf[ono] 54413. Atención de Urgenc[ia].

DR. ALBERTO MARIAC[A]
MEDICO CIRUJANO
Medicina interna Esp. [Gas]troenterlogía, Estómago, [in]testinos, apéndice, híga[do] vesícula biliar, páncreas, e[tc.] Consultorio Plaza Venezu[ela] 3er. piso (Edificio Sobim[...]) Altos O.K. de horas 17 a 20. Teléfono 65178 Domicilio 2[...]

Abogados

ARTURO VILLANUEVA RODRIGUEZ
ABOGADO
Atención personal en juicios civiles, penales, sociales, administrativos, jubilaciones Yanacocha 301 (Asbún Antiguo) 2° piso, oficina 2. Teléfono 42934. Casilla 2546. Consulta gratuita.

PRESENCIA

Director: Huáscar Cajías K.
Co-Director Gerente: Armando Mariaca V.
Jefe de Redacción: Mario Maldonado V.

El derecho a la vida

Cuando se habla de los Derechos del Niño, autoridades, técnicos y especialistas dan opiniones sobre las condiciones en las cuales se forma y se debe cuidar a la niñez.

Existen numerosas instituciones que, amparadas por sabias legislaciones, regimentan el cuidado de la niñez, sea la que nace en los hogares o la desamparada. Se exige que los ambientes en los que se desenvuelven los niños sean higiénicos, amplios; su alimentación sana y suficiente; su educación, vigilada, amplia y formativa. En suma: la sociedad moderna trata de rodear a la niñez de medios defensivos y comodidades que no conoció la humanidad pasada. Baste recordar las inmortales novelas del inglés Dickens, denunciando el desamparo y los malos tratos a la niñez, que conmovieron a generaciones pasadas.

En nuestros tiempos también ocurre, en varias partes del mundo, que la niñez sufre calamidades sin cuento, hambre y abandono; falta de educación, de ternura y cuidados. Niños faltos de hogar y de lo más indispensable pululan por diferentes regiones del globo.

Pero en medio del celo que se utiliza en muchas ciudades para velar por la niñez, no se ha dado la misma importancia al derecho primordial que tiene el niño: el derecho a la vida.

¿Por qué las religiones, en especial la nuestra, la católica, condenan el aborto y las campañas antinatalistas? Justamente porque los Evangelios y la mínima ética moral instituyen el respeto a la vida, el amor a todo lo creado; porque Cristo nos enseñó a amar al prójimo como a nosotros mismos, sin que nadie pueda impedir que nazca un nuevo ser humano, ni atreverse a cortar su existencia.

Los partidarios del aborto que hoy proliferan por el mundo y los organismos contrarios a la natalidad, a veces amparados por los mismos gobiernos y sedicentes sociedades científicas, practican una misión horrenda al ir contra las normas divinas y el derecho humano a la existencia.

Son muchos -felizmente mayoría- los médicos que se niegan al aborto y a la práctica de medidas anticonceptivas, porque reconocen el mandamiento primordial de la medicina: conservar la existencia del ser humano a toda costa.

El derecho a la vida es sagrado. El niño, que la sociedad y la ciencia deben proteger desde el claustro materno, tiene derecho a la vida, norma divina y humana a la vez. Cortar o impedir ese derecho es incurrir contra la vida ajena, es un asesinato condenado por Dios y la moral social.

Los que inculcan o admiten el aborto o los medios antinatalistas incurren en crimen de lesa humanidad al impedir que vengan al mundo criaturas inocentes y al asfixiarlas en su germinación, que no otra cosa significan las presiones científicas o políticas que anulan el derecho a nacer.

En nuestro país, inmenso en territorios, con poca población, toda persecución a la natalidad es delito mayor, porque Bolivia requiere, imperiosamente, aumentar sus índices demográficos hasta por necesidades de defensa nacional.

Toda legislación de protección a la infancia debería partir de la norma básica: el niño tiene derecho a la vida, desde el instante en que es concebido y la sociedad debe defender ese derecho con todos los recursos a su alcance, sancionando a quienes, bajo el mando de un pseudocientificismo, elaboran sistemas para impedir el natural afloramiento de la especie humana.

Amar, proteger y cuidar de la niñez es, en buenas cuentas, amar a la patria, lograr su superación y sacarla de los males que aquejan a toda la humanidad.

La residencia médica en la CNSS

POR EL DR. ALBERTO DE LA G. MURILLO.

Los éxitos en los diferentes campos de la actividad humana sólo son posibles cuando se conjuncionan esfuerzos y se trabaja en equipo. Las relaciones humanas, son igualmente positivas cuando el diálogo es el principal elemento de las interconexiones humanas cotidianas. Pretender lo contrario en el momento actual, es sustraerse de la realidad en favor de una anticuada ideologia totalitaria.

En ocasiones, sin embargo, puede detectarse un arraigamiento tan profundo de conducta negativa semejante, que la reacción contestataria, necesaria no puede darse, porque la presión ideológica es tal que impide una toma de conciencia en el sector perjudicado.

La residencia médica es uno de los muchos pasos importantes que se están dando en el país en los últimos años, y significa para las instituciones que la organizan, prestigio o descrédito de acuerdo a como la manejen y de los medios que tengan a su alcance para que los médicos recién egresados puedan continuar estudios de postgrado a nivel de especialidad con el provecho y perspectivas que desean tanto los interesados como quienes promueven este tipo de entrenamiento profesional.

Los principales hospitales del Ministerio de Salud Pública y de la Caja Nacional de Seguridad Social, han organizado residencias médicas en las especialidades más importantes. En ésta última institución la mayoria de sus residentes desempeña funciones en el Hospital Nº. 1 (Hospital Obrero), que posee un magnífico plantel de médicos y medios suficientes para poder formar una escuela médica de postgrado reconocida en el país y el exterior. Algo anda mal, sin embargo, en el Hospital Obrero.

Hay un clima de malestar entre los residentes y la jefatura de enseñanza del primer hospital del país. Se acusa a los becarios de falta de eficiencia y estos señalan muchos errores en la jefatura de enseñanza que trata de imponer un criterio verticalista desterrando el diálogo, tan importante en las relaciones intermédicas Es la clásica ideologia autoritaria que tanto critican Gárard Mendel y Christian Vogt y que es el origen de la colonización de que son víctimas la niñez y juventud en los centros de enseñanza.

Los médicos residentes reprochan el poco respeto que reciben de aquellas personas que dirigen la enseñanza, porque éstas en su afán de imponer una férrea disciplina, no vacilan en negar la validez del criterio de un médico joven frente al empirismo de una enfermera (sin desmerecer la capacidad de esta profesional). Se da aquí el único caso en el mundo de explotación y desprecio del trabajo intelectual (sueldos bajos y capacidad no reconocida).

De toda esta situación, salen mal parados principalmente los residentes de primer año, porque otros de mayor antiguedad siembran la semilla de la discordia para obtener consuelo por sus desventuras pasadas.

Sumado a ese factor de descontento general está el incumplimiento por parte de la CNSS del pago de haberes a estos médicos quienes firmaron un contrato de trabajo por tiempo completo y dedicación exclusiva. Casi a punto de concluir marzo no les fueron cancelados sus haberes de enero y tan sólo recibieron el 70% de sus sueldos de febrero, y en algunos casos apenas un 10 por ciento. Como se comprenderá, un contrato establece derechos y deberes de los firmantes y entidad contratante, y el incumplimiento de una de las partes libera de obligaciones a la otra.

La solución del asunto es tan simple que no comprendemos cómo en el momento actual pueden surgir dificultades semejantes. Y es que "desde el jardín de infancia, profesores y alumnos deben poder reunirse aparte y reflexionar colectivamente acerca de todo antes de confrontar sus puntos de vista y tratar en pie de igualdad sus decisiones Se trata de un método que no requiere talento, sino valor".

Porqué Brasil renuncia a la ayuda militar norteamericana

POR GREGORIO SELSER
Servicio Especial de Inter Press Service

MEXICO, ABRIL (IPS). Las informaciones procedentes de Brasilia indican que Brasil no hizo uso de la ayuda militar de Estados Unidos, de 60 millones de dólares, correspondiente al año fiscal 1976—1977, y que, en vista de las declaraciones oficiales norteamericanas que estima lesivas para su soberanía, tampoco utilizará la asignación —ahora recortada— que supuestamente ascendía para el año fiscal 1977—1978, a unos 50 millones de dólares.

Itamaratí desprecia con olímpico gesto, una presunta ayuda que a todos los efectos le resultaba meramente simbólica, pero —y aquí será el caso de medir la sinceridad de su desplante— nada ha dicho sobre que renunciará al programa de adiestramiento de sus oficiales en las academias norteamericanas que, por centenares los vienen "perfeccionando" desde 1952 en adelante, sea en territorio continental estadounidense, o en sus dependencias especializadas de Puerto Rico y la zona del Canal de Panamá.

Brasil, en lo meramente militar, no necesita de los Estados Unidos. Desde hace unos diez años, como mínimo, tiene su propio complejo militar industrial que en su mayor parte lo viene desligando de su dependencia de provisiones y equipos procedentes de Estados Unidos.

Pero ese complejo militar—industrial se viene forjando mediante el sistema de coproducción— licencias, tecnología, provisión de partes, radicación de industrias medianas vinculadas a la fabricación de elementos bélicos— con poderosos conglomerados transnacionales con sede en Estados Unidos. La República Federal Alemana, Francia e Italia.

El desarrollo que ha alcanzado esa industria bélica le permite hoy no sólo ser de algún modo autónomo y autosuficiente en determinado tipo de armamentos y equipos, sino que, con apoyo en su mano de obra barata y una sólida base técnica facilitada precisamente por sus convenios multilaterales de "know—how", ingresar en el mercado mundial de los fabricantes de armamentos y figurar con relieves propios nada menos que en la más seria de las obras de recopilación y análisis de los procesos belicistas del mundo actual:" World Armaments and Disarmament". del Stockholm International Peace Research Institute (Sipri. Yearbook 1976, Estocolomo, Suecia 1976).

De acuerdo con la nómina que el anuario 1976 del SIPRI provee en la sección correspondiente al Brasil, ésta nación está ya produciendo o experimentando en avanzado estado de pre—producción, el siguiente material bélico:

1) Aviones Aerotec T—23 Uirapuru, de los cuales ya exportaron unidades a Paraguay, Bolivia y Guatemala, con licencia de Estados Unidos.

2) Aviones Aerotec A—144 Uirapuru de turismo, convertibles en unidades de combate, con licencia de Estados Unidos.

3) Aviones EMB (Embraer— Empresa Brasileira Aeronaútica)-110 C Bandeirante. Se trata de aviones ligeros de combate, construídos con licencia de Canadá y equipamiento electrónico de Gran Bretaña y Francia. Ha producido más de 200 unidades, algunas vendidas a países como Uruguay.

4) Aviones EMB -110 a de vigilancia y patrullaje naval. Licencia canadiense y equipo electrónico de Gran Bretaña y Francia.

5) Aviones EMB-110B de relevamiento aerofotográfico. Licencia canadiense y equipo electrónico de Gran Bretaña y Francia.

6) Aviones EMB -120 Bandeirante y EMB -121, con licencia canadiense.

7) Aviones EMB -111 de vigilancia marítima, con licencia norteamericana.

8) Aviones EMB -CX turborreactores, con licencia norteamericana, que reemplazan al llamado proyecto Amazonas y su prototipo EMB-500

9) Aviones EMB Maraba de transporte medio militar.

10). Aviones Neiva T-25 Universal, de entrenamiento básico, provistos con ametralladoras, bombas y "rockets", con licencia norteamericana, se exportaron 10 unidades a Chile.

11) Aviones Neiva N-621A Universal II T-25 de entrenamiento, que en lo sucesivo reemplazarán a los T-25, son bombarderos ligeros, provisto de "Rockets" con licencia norteamericana.

12) Aviones Neiva N—721 Caraja T—25 a turbo propulsión, con licencia norteamericana. Poseen ametralladoras de 7.62 mm.

13) Aviones Neiva Ventura BI -Universal. Licencia norteamericana.

14) Avibras Mas —1 aire—tierra, de combate, dotados de poder de fuego altamente explosivo.

15) Aviones CCM teledirigidos, provistos de misiles antitanques. Son tanto de combate como bombarderos.

16) Aviones Tipo X-40 provistos de misiles.

17) Aviones EE -9 Cascavel Coin (contrainsurgencia), con licencia de la República Federal Alemana, similares a los franceses AML 90, provistos de cañones y ametralladoras de 90 mm.

SIPRI informa no poseer detalles sobre otros proyectos de industria bélica brasileña, tales como submarinos, computadoras, material electrónico, equipos turbojets y armas pequeñas para uniformar todos los cuerpos armados del país. También menciona un proyecto secreto de CTRA EE—11 Urutu, un vehículo blindado. La enumeración no concluye aquí. La nómina prosigue así:

18) Aviones EMB AT 26 Xavante, un jet cuyos elementos básicos proceden de Italia, pero cuyos componentes son crecientemente brasileños se trata de unidades de entrenamiento armadas. contrainsurgencia, provistos de misiles aire—tierra franceses y ametralladoras italianas, suizas y británicas, se han construído unas 300 unidades.

19) Aviones EMB —330 de entrenamiento armado, con licencia italiana.

20) Aviones EMB MB 326 K, Jets ligeros cointrainsurgencia.

21) Aviones Piper —PA 31 Navajo y PA 34 Seneca, ligeros, con licencia norteamericana.

22) Aviones de combate MBB cobra, provistos de misiles, antitanques, con licencia de la República Federal Alemana.

23) Se construyen en Gran Bretaña —y dos en Brasil— cuatro fragatas Niteroi de lucha antisubmarina, con turbina a gas británica y motores diesel alemanes, provistos de proyectiles superficie —aire de procedencia australiana, armamento Vickers británico y un helicóptero Lynx Británico.

Los datos precedentes son reveladores de que Estados Unidos no es el princial proveedor de material bélico, ni concedente de licencias o tecnología bélicas. Por ejemplo, Brasil recibe de Australia misiles barco a -barco.. de Francia misiles aeroespaciales mm. 38 Exocet y misiles aire—tierra que además produce por licencia, también misiles Matra Oto Melara y entre 6 a 12 corbetas previstas para el período 1975—1980; además, misiles tierra—aire para el ejército, instalados en vehículos "Marder" de fabricación alemana.

En donde Estados Unidos compensa un tanto el desnivel es en materia de helicópteros y aviones de moderno prototipo, como los Bell UH — 1H Iroquois, los Bell 206 a Jetranger, los Boeing 737—200 C, los Lockheed C-1'01 Hércules, una cincuentena de Northrop F—5E/B Tiger II por un monto de 115 millones de dólares, misiles antisubmarinos Maverick Hughes y misiles aire NWC Aim—9 Sidwinder.

Por no hacer más extensa esta nómina hemos omitido otras cifras igualmente reveladoras de algo así como "independencia" brasileña respecto de Estados Unidos en materia de aprovisionamiento bélico, que explicaría su gesto público de desprecio por la llamada "ayuda militar" norteamericana. Lo que se sabe menos, es de qué modo la industria bélica brasileña se incorpora a la línea de exportaciones "no tradicionales", con armas livianas, tanquetas, tanques, "carros" de distintos tamaños y modelos, que, al igual que cierta línea de aviones de coproducción brasileño—norteamericana o brasileño—europea, entrarán a competir en el azaroso campo de los mercaderes de la muerte.

Por ejemplo, los ya mencionados EE—9 Cascavel Coin, con licencia de Alemania Federal, han encontrado buena acogida en el mercado libio, del mismo modo que el vehículo blindado CTRA EE—11 Urutu. Estos y otros equipos y pertrechos están interesando a otros países, especialmente los de Medio Oriente, cuya capacidad de absorción de ferretería bélica parece inagotable. Si en el célebre informe Rockefeller, de 1969, se preveía ya la eventualidad de una opción latinoamericana por el armamento de fuente europea, nada se indicaba en cambio de un salto cualitativo y cuantitativo inverso, y mucho menos la "rebelión" de Bonn en materia de pertrechamiento nuclear al Brasil.

Itamaratí se siente lo suficientemente fuerte como para intentar un pase de su condición de "subimperialismo" a otra que quizás por ahora no tenga denominación en la nomenclatura mundialista, pero que no llega a ser, ni con mucho, el apetecido modelo de "imperialismo".

El desarrollo acelerado de la industria armamentista es, para toda la escuela geopolítica de los Golbery de Couto e Silva, una condición sine qua non para alcanzar el rango de potencia relevante.

La disputa por el problema nuclear y las supuestas medidas "moralizadoras" de Estados Unidos contra Brasil, le hacen a esta nación tantas cosquillas como las sanciones económicas que en la década del 30 prohijó la Liga de las Naciones contra el Japón por su invasión a Manchuria, o contra la Italia de Mussolini por la invasión y conquista de Etiopía.

Los militares brasileños y su Escuela Superior de Guerra (la "Sorbonne") están demasiado conscientes de tales antecedentes históricos como para sentirse preocupados.

El proceso industrial — militar es de vieja data, y bastarían las siguientes cifras estadísticas confeccionadas de los distintos cuadros que proporciona el anuario 1976 del SIPRI, para tener una impresión cabal de su creciente rumbo:

Gastos Militares del Brasil
(En millones de dólares, a dólar valor constante de 1970).

1954	394	1965	697
1955	450	1966	595
1956	545	1967	818
1957	603	1968	822
1958	619	1969	904
1959	500	1970	853
1960	462	1971	1166
1961	417	1972	1223
1962	447	1973	1428
1963	439	1974	1199
1964	472	1975	(977)

Finalmente, y para retornar a la presunta aflicción brasileña por la suspensión de la ayuda militar norteamericana, citemos el dato más reciente según el cual Brasil figura, en 1975, entre las naciones del Tercer Mundo que cuenta con licencias de producción para la fabricación de armamento pesado concedidas según el siguiente detalle:

Estados Unidos: para aviones de combate ligeros.. Gran Bretaña: para barcos de guerra. Italia para aviones de combate, jets para entrenamiento y helicópteros, y la República Federal Alemana para la construcción de misiles.

El placer de la demolición

POR ARTURO USLAR PIETRI

PARIS (ALA). No en balde proliferan los psicólogos, los psicoanalistas y los psiquiatras en nuestro mundo. Cada día más aumenta el número de los hombres que, aislada o colectivamente, se sienten víctimas, más o menos reales, de una crisis de identidad y de valores. El viejo correo de los enamorados, ingenuo y monótono, que ocupaba un lugar predilecto en las publicaciones más familiares e inocuas, ha sufrido una transformación que, ella sola, serviría para revelar la ilimitada magnitud del cambio experimentado.

Ahora no se confiesan tímidos sentimientos sino que se revelan o se proclaman complejos y estados agresivos. Todo se ha convertido o va a llegar a ser parte de algún complejo. Desde el ya poco invocado y casi rutinario de Edipo, que reveló el Doctor Freud en plena "belle époque", hasta los innumerables que cada día aparecen.

Otra de esas manifestaciones es la del afán de eso que ahora se llama demitificar o desacralizar. El hombre pasó milenios levantando categorías, paradigmas y normas, en una inmensa arquitectura babilónica y ahora todos, como en una guerra de Liliput, se dedican en alguna forma a desconocerlos o demolerlos.

Desde la etiqueta y los usos sociales, desde el traje y las conveniencias, desde "las instituciones" hasta los modelos, desde los grandes hombres hasta los grandes sucesos. En los últimos tiempos ha proliferado, en el teatro, en el cine, en la novela, y en la biografía y la historia misma, un extenso y casi coordinado proceso de demolición.

Es difícil hallar una biografía de gran personaje que no esté llena de revelaciones negativas. Se nos enseñan, en sus menores detalles, todas las pequeñeces, las mezquindades, las vacilaciones, las cobardías o las codicias y apetitos de que estaba hecho el admirado protagonista. Se nos exhuma su vida privada y, en especial, toda la chismografía de la alcoba. Hay un apetito particular por conocer lo que tenía de "demasiado humano" aquel ser que, en sus momentos memorables, llegó a parecernos tan excepcional.

Toda la gama de las grandes y pequeñas aberraciones, las ocasionales aventuras de paso, los lances con las secretarias, las inclinaciones aberrantes o patológicas, hasta que, al final, aparece una especie de contrafigura negativa que borra y suplanta, en buena parte de un modo risible o lamentable, el personaje que teniamos recibido en la tradición.

No es que nadie haya creído nunca que toda la armadura de los héroes era de puro y resplandeciente oro. La cazurrería tradicional sabía desde siempre que no había hombre grande para su sirviente. Se conocían las caídas, las contradicciones y las pequeñeces de los grandes. Era un cierto modo de desquitarse frente a la desproporción y la desmesura. Al aprendiz de nauta le podía consolar descubrir que Nelson se mareaba o al soñoliento estudiante que Sócrates peleaba con su mujer. Pero la visión que emergía era la de lo grande. Se buscaba lo que los había hecho grandes y no lo que los empequeñecía.

Más hizo por la moral popular norteamericana, durante más de un siglo, la mentira de la conseja del cerezo del joven Washington, que la ordinaria historia de un niño del pasado que no tenía por qué no ser, en casi todo, como los otros. Había un gusto pedagógico y estimulante de lo excepcional. La pedagogía de la grandeza y lo excepcional fue la de la humanidad occidental, por lo menos desde Homero hasta los últimos lectores apasionados de Plutarco en el siglo XVIII.

Todo eso es lo que cambia precipitadamente en nuestros días. Es, ciertamente, un fenómeno generalizado y curioso, que revela mucho sobre el estado de espíritu y las tendencias dominantes de esta época. Una especie de tendencia subconsciente a la igualación por debajo y no al esfuerzo hacia arriba, que caracterizó a gran parte del pasado.

Sin embargo, esta fría pasión negativa desemboca en su propia contradicción. Cuando hayamos terminado de leer todas las biografías demitificadoras, todos los análisis desacralizadores del pasado, cuando hayamos reído del humor negro de todas las películas que nos revelan el lado ridículo de los grandes personajes y de las grandes acciones, habrá de quedarnos siempre la noción irreductible de que, a pesar de todo, aquellos seres o aquellos sucesos algo tuvieron que los pusieron por encima de las pequeñeces prolijas y lamentables que comparten con todo el resto de nosotros. Ese algo distinto es, después de todo, lo que los hizo admirables y eminentes.

Y, acaso, en esa forma, ya desprovista de

(Pasa a la página 12)

¿Será Latinoamérica la depositaria de Occidente?

POR RENE BALLIVIAN CALDERON

Un dilecto amigo me decía en Nueva York, hace pocos días, que la América Latina será la depositaria de la cultura occidental; herida de muerte como, al parecer, ésta se encuentra. No obstante su manifiesta inmadurez actual, podemos sospechar que, con el paso del tiempo, cuando Occidente sufra con intensidad crucial los rigores de los dobles embates de un proletariado externo y de otro interno, Latinoamérica estará, en efecto, preparada para asumir ese papel rector en un mundo que acaso según piensa el profesor Toynbee, esté dominado por Asia Oriental. (en **Mankind and the Mother Earth**).-

Las impresiones recogidas durante una breve visita a dos ciudades capitales de nuestra civilización: París y Nueva York, me han confirmado cuanto había ya intuído acerca de la crisis interna de Occidente. Crisis del espíritu, que es la peor, crisis de la Fe, desarraigo y frustración. Sobre todo, incertidumbre corroedora.

Italia ya está perdida para Occidente. El verdadero gobernante de la acosada península es el señor Berlinguer. Rudo golpe para las democracias anti-soviéticas. Rudo, pero no mortal. El golpe verdaderamente mortal sería la caída de Francia y el cerco de Alemania Federal entre dos comunismos. Llegado ese instante, su eventual derrumbe sería inevitable y seguro, con lo que Europa Occidental habría sido conquistada por Moscú sin disparar un tiro, sin mover un tanque. Si, conquistada por Moscú, aquello del Eurocomunismo respetuoso de los derechos humanos, de los resultados de las elecciones, de los mecanismos democráticos es, como diría Tamayo. "música música para los bobos y los necios". El comunismo es uno sólo, no nos hagamos ilusiones.

Debido a la preeminente significación de Francia dentro del contexto occidental es que todos los fuegos del comunismo se dirigen ahora hacia aquella gran nación, en la que ha logrado hacer suyos el 60 por ciento de los municipios con más de 30 mil habitantes. Se dá por seguro en Paris que el éxito alcanzado en las elecciones de los burgos por lós señores Marchais y Mitterrand- en ese orden- se repetirán en el torneo para el poder Legislativo en 1978, en cuyo cas el presidente Giscard tendría que renunciar Francia, como me decía un conductor de taxi e París, "est communist"

Frente a tales ominosas perspectivas, espíritu de por lo menos la mitad de los fra ceses es de incertidumbre y apatía; pero con quiera que son más circunspectos que los no teamericanos no se expresan tales fru traciones del alma en las rudas formas de l que, a diferencia del parisino, el neoyorki hace gala. Frustración, en este caso, debida sólo al impacto de estas grandes corrient históricas sino a la incompetencia de los nuevo gobernantes.

Hasta ahora sólo los alemanes parec satisfechos consigo mismos y con su suert Alegres y confiados están todavía alejados d **Mane Thecel Phares** que las demás grand naciones occidentales parecen percibir cuando menos intuir. La Roma de Séptim Severo, cuando los bárbaros golpeaban ya a l puertas del Imperio, debió semejar, en l actitudes de sus gentes, el estado anímico de l habitantes de las grandes urbes modernas.

Sólo un milagro - y "milagros" ocurren e la Historia - podría alterar esta tendencia hac una némesis en la que los grandes valor occidentales llevarán camino de perec ¿Podrá, Latinoamérica, como mi amigo s pone, efectivamentd ser depositario de es valores? Si contemplamos esta incipiente zon del mundo en sus manifestaciones actuale parecería dudoso. Lo evidente, empero, es qu encierra estimables calidades humanas qu acaso la habiliten para desempeñar tan pre minente papel histórico.

En todo caso, el mundo está en una e crucijada, en los albores de algo nuevo, tota mente nuevo. ¿Mejor, peor? El tiempo y la aguas lo dirán. Si encaja positivamente en gran proceso de evolución del espíritu, sin dud será mejor, pero en esa irreversible tendenc hay, como siempre en la Historia, caídas retornos; un resurgir de la barbarie, un aflo remiento del parroquialismo y de tendencia corroedoras.

La UNESCO y las políticas nacionales de comunicación

De Perspectivas de UNESCO

Las políticas de comunicación han de contribuir al conocimiento, la comprensión y la cooperación entre los pueblos, fijando los objetivos y las necesidades comunes, dentro del respeto de las soberanías nacionales y del principio de no intervención en los asuntos internos de los Estados, así como del de la pluralidad cultural y política de las sociedades y de las personas. El acceso a todas las fuentes de cultura y la participación libre y democrática de cada individuo en las diversas manifestaciones del espíritu es uno de los derechos humanos. Los Estados tienen obligaciones y responsabilidades sociales, económicas y éticas y deben, juntamente con sus ciudadanos, establecer planes y programas para ampliar y fomentar la utilización de los medios de comunicación en el marco de sus políticas de desarrollo.

Estos son los puntos fundamentales que figuran en el mensaje de la declaración solemne que adoptaron, al final de sus labores, los participantes en la Conferencia Intergubernamental sobre Políticas de Comunicación en América Latina y del Caribe.

La mayoría de las 16 recomendaciones aprobadas reflejan un acuerdo unánime sobre los siguientes principios: los intercambios entre naciones deben estar regidos por criterios más equitativos a fin de acelerar la instauración de un nuevo orden económico internacional es preciso elaborar nuevas políticas nacionales para determinar, de manera totalmente soberana, las necesidades y prioridades relativas a la libre circulación internacional de la información. Esta no será una realidad sino en el momento en que todos los países disfruten de igual acceso a todas las fuentes de información y participen, en un pie de igualdad, en el control y en la utilización de los canales internacionales de difusión.

La expresión clave que se encuentra en las recomendaciones, es la de "circulación equilibrada" de la información, aunque la conferencia admitió que será difícil aplicar semejante criterio dadas las divergencias que existen en cuanto a las concepciones políticas de la libertad de expresión y del derecho a la información.

Los participantes sugirieron la creación de agencias de información, tanto nacionales como regionales, de servicios de radiodifusión y de televisión, así como el desarrollo de industrias nacionales de cine y el fortalecimiento de los sistemas editoriales. Al crear nuevos medios de comunicación convendrá tener en cuenta las actividades de las empresas privadas y de las agencias de información ya existentes. Finalmente, los Estados deberán proteger la libre expresión del pensamiento y la libertad de información y de comunicación. La conferencia recomendó la creación de una agencia de información -o de un conjunto de agencias- para América Latina y la región del Caribe cuyos estatutos, en lo que concierne a los programas, la propiedad, la utilización y otros aspectos de su organización, y funcionamiento, serían establecidos por acuerdo mutuo entre los países que desearen asociarse.

En otra recomendación se reconoce que los Estados tienen el derecho de formular políticas y planes nacionales en materia de comunicación pero dentro del respeto las opiniones de los d ferentes sectores locale Otra recomendación pide los gobiernos que garan ticen los derechos fu damentales de libertad d expresión, la libre ci culación de la c municación y la respon sabilidad jurídica y socia de los comunicadores.

El Director General d la Unesco insistió en necesidad de protege eficazmente a los info mantes contra las medida arbitrarias de las q pueden ser víctimas en ejercicio de funciones pa las cuales la objetividad condición imperativa.

NOTICIA DE PERFIL

El niño boliviano

Con todo agrado doy paso a la publicación en mi columna del trabajo de un niño en edad escolar acerca del tema del rubro. Las opiniones son de exclusiva responsabilidad del chico, aunque me solidarizo plenamente con todas ellas.

La profesora nos ha dicho que hagamos un trabajo sobre el Niño Boliviano. Esto viene a ser un autorretrato porque yo soy niño y soy boliviano. Tomo pues el espejo, me miro y comienzo a escribir: soy feliz como todos los niños de la tierra que no necesitamos de grandes bienes materiales para expresar nuestro contento. Ya lo ves, cuántas veces he ido arrastrando por la calle una caja de zapatos y mi ilusionada fantasía le daba la forma de un moderno automóvil de juguete. De la misma manera he corrido sobre un cochecito sin motor y he soñado que era Oscar Crespo o Dieter Hubner y he triunfado en muchísimas competencias, aunque al final de la jornada en vez de recibir el codiciado trofeo "Presidente Banzer", recibía más bien una paliza de mi madre por haber retornado a la casa con la culera del pantalón rota después de una brillante carretera automovilística por las calles de mi ciudad. No soy alto ni bajo, ni gordo ni flaco. Mi madre dice que si tomaramos leche seríamos más altos y más fuertes.

Le he dicho que no se preocupe y que la leche es muy fea y que los bebés lloran tanto porque les obligan a beber leche. Hablando de estas cosas, tal vez pueda servir el decir que yo y la mayoría de los chittis desayunamos con café puro y una marraqueta. Dicen que en los Estados Unidos los niños desayunan con jamón y huevos y jugo de frutas y café con leche y tostadas con pan y mantequilla. ¡Qué bárbaros! Pero los niños bolivianos nos desquitamos a la hora de almorzar. A esa hora voy a casa y nunca falta un chupe y algún guisado que nos cae muy bien al volver de la escuela. Hablando de la escuela, la verdad es que creo que muy pocas cosas de las que me enseñan me servirán en la vida, pero qué le vamos a hacer, si no voy a la escuela mi padre se calienta y me dice que seré un ignorante. Ahora que menciono a mi viejo, puedo decir que el niño boliviano es peine: cuando su padre le dice con toda seriedad que cuando era chico era un chitti obediente, limpio y estudioso, el niño sonríe interiormente y asoma el pulgar entre el índice y el mayor. Hay oficinas en Bolivia que se preocupan del niño. Tengo la impresión de que no tienen mucha plata para realizar planes más notables y ambiciosos y que puedan llegar a todos los niños, sin embargo, esas oficinas me dan algo de miedo y de respeto porque me dicen que tienen que ver con Coname y Coname manda a los chicos al Reformatorio. Hablando de cosas serias debo decir que no me gusta mucho la política porque mi viejo siempre dice que la política es una mugre. Como todos los niños anhelo que Bolivia llegue al Mundial de fútbol que habrá en Buenos Aires y que Bolivia siga progresando y que se convierta en el mejor país del mundo para reconquistar el mar y decir con orgullo que somos bolivianos y machos. Esto se me ocurre mirándome al espejo en este día del niño boliviano. No firmo para evitar represalias de gente poco comprensiva.

Por la copia:

PAULOVICH.

Cartas a PRESENCIA

Especulación con el café

Señor Director:

Habiendo trabajado más de 20 años en la región de los Yungas de La Paz, permítame opinar sobre la actual escasez de café y la medida adoptada por el Ministerio de Comercio para conjurarla: prohibición de su exportación y congelamiento de precios.

En este asunto han intervenido el Ministerio de Comercio e Industria, los exportadores, torrefactores, comercializadores, etc., menos el sector más interesado, como es el de los productores, de los cultivadores del café, formado por humildes "hermanos" campesinos. Ni el Ministerio de Asuntos Campesinos, ni los dirigentes campesinos de las zonas productoras, han abierto la boca para representar esta desacertada medida.

Es fácil imaginarse lo que sucede como consecuencia de tal medida: el "hermano" campesino tiene que cosechar su modesta producción y entregarla al "rescatiri" (que bien puede ser un "dirigente campesino"). El precio que éste pagaba hasta hace poco al "hermano" campesino era de $bs. 150.- por qq. Es posible que ahora, con el pretexto de las nuevas prohibiciones y controles y por ser época de cosecha, le pague todavia menos. El rescatador vende su acopio en La Paz a los exportadores y contrabandistas a $b. 500.- o más. Es de presumir que en estas transacciones entre rescatadores y exportadores (legales e ilegales), rija libremente la ley de la oferta y la demanda. Los exportadores legales (que disponen de medios económicos) hacen acopio del producto en espera del levantamiento de la prohibición de exportación. Los contrabandistas sacan el producto al Perú (país productor de café) donde lo venden al quintuplo de lo que les costó. Jugoso negocio que justifica correr algunos riesgos y sufrir ocasionales pequeños decomisos.

Los únicos perjudicados son los productores ("hermanos" campesinos), y los consumidores, quienes, **por no pagar el precio justo**, tienen que sufrir la escasez del producto y avenirse a saborear un "café" que es mitad café y mitad papel quemado.

Se habla mucho de la urgencia de sustituir el cultivo de la coca (materia prima de la cocaína), y cuando se presenta la oportunidad de fomentar un cultivo como el del café, se lo aniquila con medidas inconsultas como la que comentamos.

Lo justo, racional, y de verdadero beneficio para los "hermanos" campesinos que se dedican al cultivo del café, sería declarar la venta libre del producto. Quizás entonces se podía inducir a los "hermanos" campesinos a formar cooperativas de producción y comercialización de cafe que a la postre serían de beneficio para los productores, consumidores y la nación toda.

Atentamente.
Alfredo Crespo G. C.I. 200231
P.D. No soy ni productor ni exportador de café.

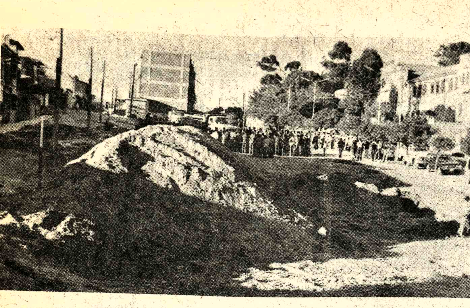

PALACIO DE JUSTICIA.- Durante un acto cumplido en los terrenos situados en la avenida del Maestro, se firmó el contrato para la construcción del edificio judicial para la Corte Superior del Distrito de Chuquisaca.

Visitaron zonas agrícolas en serranías del Tunari

COCHABAMBA, 12 (PRESENCIA).- Personeros del Instituto Boliviano de Tecnología Agropecuaria (IBTA) y Agentes de Extensión Agrícola realizaron en los pasados días una inspección por las zonas agrícolas de la serranía del Tunari.

En la comunidad del Churo, asistieron a una reunión de agricultores, habiéndose estudiado los problemas que se plantearon en la zona, en lo que se refiere a las enfermedades y plagas que atacan a los cultivos, además de enfermedades del ganado, tan vacuno como ovino.

Los agricultores de la zona aprovecharon la presencia de las autoridades del IBTA para organizar la Asociación de Productores de Papa de la zona. Esta entidad tratará de incentivar el cultivo de la papa y la realización de una adecuada enseñanza de mejores técnicas tanto en cultivo como en crianza de animales. Para lograr su objetivo, los flamantes integrantes de la Asociación de Productores de Papa solicitaron que se programe para el próximo mes de Mayo un curso de capacitación agropecuaria con intervención de extensionistas.

En la región de cantón Palca, el Director de IBTA también inspeccionó los trabajos que se efectúan en la zona con el asesoramiento de extensionistas. En esta zona, los agricultores se dedicaban al cultivo de papa, crianza de ovinos y llamas.

La falta de vías de comunicación es un grave impedimento para que los agricultores puedan traer sus productos a los mercados locales.

Fiscal pidió absolución para menores en jucio por drogas

ORURO, 12 (PRESENCIA) - El Fiscal de Partido en lo Penal, doctor Virgilio Guzmán Reinaga, en audiencia pública, requirió ante el Juez de Partido Primero en lo Penal, la dictación de sentencia absolutoria en favor de siete menores, sindicados de consumo de marihuana y tenencia de esa hierba prohibida. El acto se efectuó la semana pasada.

El representante del Ministerio Público, en una vehemente exposición, documentada con citas legales y doctrinales, así como humanas, que fue seguida con interés por los concurrentes, exhortó al juez de la causa, doctor Teodoro Bustillos, a dictar sentencia en ese sentido.

Señaló que los menores fueron inducidos a cometer las faltas de que se los sindica, por otras tres personas, que son juzgadas en rebeldía. En el requerimiento, el doctor Guzmán Reinaga señaló:

"Dentro del caso de autos, no hemos podido encontrar que los encausados hubieran cometido voluntariamente el delito, sino que fueron empujados por agentes del mundo exterior; conocemos esos agentes. Tampoco encontramos en el proceso, prueba plena, ni aun semiplena; de ahí, señor Juez que su autoridad se permitirá dictar sentencia absolutoria".

Comenzó reestructuración en el hospital Florida

SAMAIPATA 12 (PRESENCIA).- Victor Hugo Villarroel Aramayo, al asumir funciones como director provincial del hospital "Florida", ha iniciado la restructuración interna de ese nosocomio, en cooperación de las autoridades provinciales. Al mismo tiempo, explicó sobre sus futuros planes y proyectos, para prestar un mejor servicio a la ciudadanía.

Villarroel Aramayo reemplaza al médico Renato Terceros, quién cumplió su año de provincia, similares funciones asumió Lidio Llano Carvajal, como cirujano dentista, en reemplazo de Rodolfo Pacheco" El hospital provincial es el único centro médico que tiene Florida, muy p cooperación le prestó el es en los últimos años, pese a un centro médico importa por encontrarse sobre la ca tera asfaltada Santa C Cochabamba", dijo el n director al anunciar la tructuración interna.

Gracias a las gestio iniciadas entre las autorida locales y la dirección del h pital se ha restituido 4 ite que estaban destinados a centro médico, durante año prestaron ningun servicio, chofer para la ambulancia técnico en laboratorio, coci y un técnico en saneam ambiental, "este último cumplirá importante labor e provincia" dijo Villarroel.

El material quirúrgico que cuenta el hospital se cuentra muy deteriorado de en parte al descuido de alg profesionales y la falta de r vación, porque hace años fu donados por UNICEF. director provincial, en dinación con las autoridade Samaipata, ha iniciado gestiones a nivel departame para conseguir los recu necesarios para levantar nuevas dependencias de la ternidad, esa obra fue inic hace muchos años, pese a importancia nadie le pres cooperación debida segú plicó el actual director vincial.

Notas breves de las minas

LLALLAGUA, 12 (PRESENCIA) - La alcaldía de este distrito, mediante ordenanza ha dispuesto la creación de la Casa de Cultura al igual que en otras poblaciones del interior del país.

Una comisión de autoridades de Llallagua y Uncía viajó a Potosí con la finalidad de sostener entrevista con el coronel Mario Terán Peñaranda, presidente del Comité de Desarrollo. Se le pidió que la captación de agua potable debe estar concluída hasta julio, asimismo, la necesidad de adquirir tubería de 6 pulgadas de diámetro, para el extendido de la red de agua de Llallagua a Uncía. Los saldos de tubería existentes en Villazón serán trasladados a Llallagua.

SIGLO XX, 12 (PRESENCIA) - Amas de casa de Siglo XX han manifestado que el abastecimiento de artículos de primera necesidad se lo hace en forma irregular, los precios de verdura han sido exageradamente alterados y en algunas ocasiones se carece completamente; la carne se la despacha en mal estado, lo mismo que el azúcar y el arroz.

Campaña para enlosetado de la plaza de Samaipata

SAMAIPATA, 12 (PRESENCIA).- Las primeras autoridades de la provincia Florida, José Montenegro, suprefecto y Jorge Costas alcalde municipal, han donado 1.000 losetas cada uno, destinadas al enlosetado de las calles que circundan la plaza principal. Esa iniciativa ha sido secundada por otras instituciones y autoridades. Poco a poco llegan las primeras donaciones.

"Mientras tanto se ha iniciado una campaña proloseta, a nivel provincial, departamental y nacional, a fin de reunir la cantidad necesaria para iniciar cuanto antes el adoquinado de las calles que circundan la plaza "15 de Diciembre", expresó el subprefecto de Florida. Otra institución que viene plasmando en realidad las losetas es la frater nidad "Juan Rivera Lijerón"

Obispo de Tarija emitió un mensaje por Pascua

El siguiente es el mensaje pascual emitido por Mons. Abel Costas, Obispo de Tarija:

El Viernes Santo terminó con la sepultura de Cristo en el seno de la roca y la noche cubrió la ciudad de Jerusalén. Los amigos de Cristo se apartaron del Sepulcro con llanto y profunda tristeza. Sus enemigos celebraron el triunfo, a pesar del remordimiento de conciencia. El sábado: el Profeta, el Mesías, el Hijo de Dios, ya no hablaba a las muchedumbres y tras los sellos de la autoridad sobre la roca, sólo había silencio sepulcral, inercia y quietud.

Al rayar el alba del domingo, Cristo se levantó vivo de entre los muertos. ¡Resucitó!

Cuando las mujeres fueron a visitar el Sepulcro se produjo un gran emblor, bajó del cielo el Angel del Señor, hizo rodar la piedra que tapaba el sepulcro y dijo a las mujeres: "Uds. no teman, sé que buscan a Jesús Crucificado, no está aquí. ¡Ha resucitado tal como había anunciado! Vengan a ver el lugar donde estaba. Vayan pronto a decir a sus discípulos que ha resucitado de entre los muertos y que ya se les adelanta camino de Galilea allí lo verán" (Mt. 28, 5-7) Cristo apareció a sus discípulos y les dijo: La paz sea con Uds." (Jn. 20,20).

La presencia de Cristo resucitado llenó de alegría el corazón de sus discípulos, de las santas mujeres, también hoy llena de alegría el corazón de todos los cristianos y de todos los hombres de buena voluntad que buscan la verdad.

Hoy como ayer la humanidad está oprimida por el peso de sus angustias a pesar de los sistemas políticos tan enaltecidos, la tecnología avanzada, los recientes inventos humanos. No hay Paz ni alegría en la vida de la humanidad. El hombre busca solamente lo concreto, lo inmediato, es refractario al Viernes Santo, no quiere esperar, se ha convertido de ser inteligente en ser netamente materialista, ha hecho de la materia y el dinamismo su divinidad. La angustia y la desesperación no tienen solución para el hombre, se siente impotente y cree que está hecho para la nada, se ha convertido en existencialista sin porvenir y horizonte.

Dios no es el padre ni el amigo lejano. Cristo está cerca del hombre en la felicidad y en el dolor. Pronto llegará el Domingo de Pascua para el que sufre y llora. Su liberación se acerca, pues Cristo le dice "Yo soy la Resurrección y la Vida. El que cree en mí aunque esté muerto vivirá y el que vive y cree en mí no morirá para siempre" (Jn. 11, 25-26).

Amados Hermanos: Cristo ha roto las cadenas del pecado que oprimían al hombre, con todas sus derivaciones: el orgullo, la injusticia, la injuria y otros males.

Ha roto las cadenas de la muerte para darnos la alegría de la Resurrección. Pascua significa el paso del Señor. Nuestra vida tiene hoy otra proyección, hemos pasado del pecado y la muerte a la vida.

Que Cristo Resucitado lleve a sus hogares Paz, alegría y amor. Para todos los fieles de Tarija mi abrazo de Pastor, deseándoles felices Pascuas en el Señor.

Tarija, 9 de abril de 1977

—Abel Costas Montaño, OBISPO DE TARIJA

VIERNES SANTO.- En todas las capitales de la república y también varios centros provinciales se realizó la tradicional procesión del Viernes Santo o del Santo Sepulcro, en composición vemos un aspecto de las realizadas en Sucre (arriba) y Santa Cruz.

Fría recordación en Oruro de revolución del 9 de abril

ORURO, 12 (PRESENCIA).- En forma inadvertida ron las Bodas de Plata de la olución del 9 de Abril de atribuyéndose el hecho a cesión en que se encuentran partidos políticos.

Una salutación publicada dirigentes del MNR, ando a los trabajadores y a se media "a cerrar filas en al programa de nuestro oso partido", fue la única ción de ese aniversario.

El documento, firmado por Portillo Ledezma, como Departamental del ando del MNR, y Atilio , como Secretario Per nte, señala en una de sus partes: "Han transcurrido 25 años desde esta gloriosa gesta; se han sucedido varios gobiernos que sin embargo de no pertenecer al MNR han reconocido que los cambios estructurales, eran irreversibles y sólo de esta manera y profundizando los mismos, se lograría consolidar el desarrollo económico-social del país, hasta colocarlo dentro del sitial que le corresponde como a Nación, potencialmente fuerte y libre y sólo de esta forma plantear ante las naciones del orbe, el retorno al mar boliviano"

También se dio a conocer la conformación del Comando Departamental y del Comando Laboral.

El Rotary Club realizó su 39º- conferencia nacional en Oruro

ORURO, 12 (PRESENCIA).- Rotary Internacional consi que una de sus más les metas, considerada ya conquista, es su acer ento a la juventud en cuyo icio está volcando sus me esfuerzos, desde diversos os, particularmente el de educación, afirmaron entes rotarios congregados uro.

evento reunió aproxima nte a unos 300 rotarios, dentes de todo el país. sus personalidades, se ci a José León García olano representante al del Presidente de Internacional, Robert hester; Carlos Luís año, Past-gobernador del o 445, de Lima, Perú; Vicente Giay, Past ador de la Argentina; Aramayo Rivera, ador del Distrito 469, de .

tres dirigentes, fueron dos Huéspedes de Honor udad.

táneamente a la Con a, se llevó a cabo la VI Redonda del Comité de Rotarias, cuya principal d es la de formular programas de asistencia a la comunidad.

LA JUVENTUD

En reunión de prensa, José León García y Wálter Aramayo Rivera, recalcaron que entre las múltiples actividades que desarrollan en beneficio de la colectividad, que abarcan los campos de salud, cultura, educación, tiene especial atención los relativos a la juventud.

Aramayo Rivera, afirmó que una de las más grandes conquistas de Rotary, era su acercamiento a la juventud. Dijo que quienes trabajan por la juventud, trabajan por la humanidad, por el progreso. Citó entre los programas dirigidos a los jóvenes, las becas para profesionalización, la construcción de locales escolares, el intercambio estudiantil, dentro del cual, se han beneficiado ya más de mil estudiantes bolivianos, "que han llegado a Europa y Estados Unidos, llevando nuestra manera de ser, nuestra cultura y folclore".

José León García, por su parte, señaló que Rotary considera que la actual juventud, es sumamente valiosa.

Etiopía denunció que sus fuerzas de defensa libran batallas contra Sudán

ADDIS ABEBA, 12 (LATIN REUTER).- Etiopía denunció que sus fuerzas de defensa libran reglas batallas con tropas invasoras del Sudán en el interior de su territorio, trascendió hoy en fuentes informadas.

La acusación vino en la forma de un memorándum de protesta entregado ayer por el gobierno etíope a la Organización de Unidad Africana (OUA) con sede en esta capital.

El memorándum también acusa a Sudán de usar artillería y tanques contra puestos fronterizos etíopes y de estar preparando "una nueva invasión de Etiopía".

Sudán apoya abiertamente a los guerrilleros separatistas alzados contra el gobierno central en la norteña provincia de Eritrea. También respalda a las fuerzas rebeldes que luchan con el ejército etíope en las provincias nordoccidentales de Begemdir y Simien.

Pero es la primera vez que Etiopía denuncia públicamente la participación en la lucha de tropas sudanesas.

El Canciller etíope, Feleke Gedle-Ghiorgis, hizo entrega del memorándum al secretario general de la OUA William Eteki.

Etiopía solicitó que su protesta fuera comunicada a los otros 47 estados miembros de la Organización africana.

El memorándum según las fuentes, dice que fuerzas sudanesas participan en una "directa agresión contra Etiopía", como resultado de la cual "las fuerzas de defensa etíopes" por un lado y las tropas sudanesas y mercenarios invasores, por el otro, están trabados en recios choques militares en varios puntos en el interior del territorio etíope".

Agrega el memorándum que Sudán ha usado "artillería pesada y tanques contra puestos e instalaciones militares etíopes situados a lo largo de la frontera común en el norte y oeste de Etiopía".

Acusa al Estado vecino de "injustificados aprestos bélicos y poderosas concentraciones de fuerzas armadas y equipos militares a lo largo de la frontera, con vistas a una nueva invasión de Etiopía".

Francia seguirá con su avanzada política de tecnología atómica

PARIS, 12 (LATIN REUTER).- Francia comunicará en una conferencia de potencias nucleares a realizarse en Londres este mes que proseguirá con su avanzada política de tecnología atómica, dijeron hoy autoridades de París.

La Conferencia, conocida como el "Club Nuclear" de Londres y en la que participan Estados Unidos y la Unión Soviética, se reunirá el 28 y 29 de abril para discutir la decisión del Presidente norteamericano Jimmy Carter de frenar el desarrollo de los reactores reproductores en Estados Unidos y los programas de reprocesamiento de combustible nuclear.

Carter dijo que esperaba que Gran Bretaña, Francia, Alemania Federal y otros países capaces de producir plutonio se unan a Estados Unidos en los esfuerzos internacionales por evitar el peligro de la proliferación de armas atómicas.

"Francia continuará definitivamente sus programas avanzados de tecnología nuclear incluyendo la construcción de reactores reproductores rápidos", dijo un funcionario. "A diferencia de Estados Unidos, tenemos poco carbón y ningún recurso petrolero. Debemos desarrollar tecnología nuclear para satisfacer nuestras necesidades energéticas".

Francia ha reiterado que a pesar de las objeciones norteamericanas dará cumplimiento a un contrato por el cual suministrará a Paquistán una planta de reprocesamiento nuclear. Con el combustible obtenido en una planta de ese tipo se pueden fabricar armas atómicas.

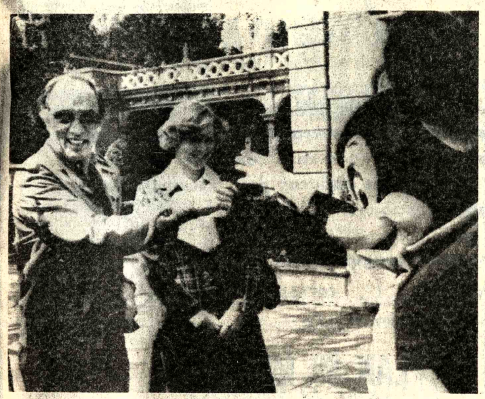

BIENVENIDA.- Anaheim, California, 12 (AP). El Primer Ministro de Francia Pierre Trudeau, izquierda, durante su visita a Disneyworld recibe la bienvenida de Mickey Mouse. Acompaña al visitante francés la guía Susan Donald (Radiofoto AP).

Abogados argentinos

Pedirán a Justicia Suprema establezca paradero de 425 personas desaparecidas

BUENOS AIRES, 12 (LATIN) - Un grupo de abogados reclamó la intervención excepcional de la Corte Suprema de Justicia para determinar el paradero de 425 personas desaparecidas, ante el fracaso de recursos de habeas corpus, según copia de la presentación, publicada hoy aquí por el diario "La Opinión".

Los ocho abogados, entre los cuales figura el ex diputado de la Unión Cívica Radical Raúl Alfonsín y el ex subsecretario de Educación, Emilio Mignone, patrocinan directamente a doce familiares de otros tantos desaparecidos, pero agregaron en su nota la situación de otros 413 casos similares.

Entre la docena de situaciones planteadas como base de la presentación figura la del ex dirigente del Gremio de Luz y Fuerza Oscar Smith, desaparecido hace dos meses, y la abogada Teresa Alicia Israel, que actuaba en organizaciones defensoras de los derechos humanos.

En la exposición de motivos la nota señala que las personas por cuya suerte y derechos se reclama, "tras haber sido detenidas por grupos armados que actuaban en ejercicio de una autoridad, han desaparecido".

Indican luego los juristas que "los recursos de habeas corpus oportunamente interpuestos en favor de estas personas no han dado resultado alguno", agregando que las autoridades consultadas contestaron en todos los casos que no estaban registradas como detenidas.

"La situación mencionada precedentemente refleja un grave debilitamiento de la protección estatal del derecho a la vida al par que una efectiva privación de justicia", indicó el documento.

Luego de argumentaciones jurídicas y antecedentes sobre la viabilidad de una presentación directa ante la Corte, en principio vedada constitucionalmente a particulares, los abogados piden la intervención del organismo destacando que "la acción posible de los tribunales inferiores está agotada como medio idóneo".

Invación a Zaire es una fase de lucha por el control de las materias primas

PARIS, ABR.12 (AFP) - La invasión de la provincia cuprífera de Shaba (ex Katanga), en el sur del Zaire, es una nueva fase de la batalla mundial por el control de las materias primas, que se desarrolla esencialmente en Africa, afirmaron hoy aquí expertos económicos.

Esa batalla tiene una vital importancia para los países de Europa Occidental porque Africa representa su principal fuente de abastecimiento de materias primas, con excepción del petróleo.

La magnitud de los medios desplegados en Africa por la alianza soviético-cubana y los países occidentales se justifica por la importancia de las riquezas de cobre y materiales estratégicos que existen en el subsuelo de Zaire.

Tercer exportador mundial de cobre con una producción anual de 500.000 toneladas anuales - que representan dos tercios de sus ingresos en divisas -, Zaire es también el primer productor de cobalto (85 por ciento del total mundial) y el primer productor de diamante industrial.

Ese país explota además importantes yacimientos de hierro, carbón, gas, oro, manganeso, cromo, estaño, zinc, uranio, fósforo y bauxita.

Los yacimientos de níquel y cromo recién descubiertos en la región de Kassai figuran entre las reservas más importantes jamás descubiertas.

Finalmente, también existen reservas de tantalio o nobio, materiales utilizados en la construcción de cabezas de cohetes, y colomita, empleado para realizar las aleanzas refractarias de las tuberías de cohetes.

Además de las riquezas que existen en el subsuelo, Zaire es también gran productor de café, té, aceites, madera y caucho.

A pesar de ese potencial, Zaire es uno de los países en vías de desarrollo más pobres del mundo con un ingreso anual por habitante similar al de la India.

Zaire fue precisamente uno de los países más afectados por la crisis económica mundial.

Su situación se agravó particularmente por la asfixia provocada por su situación geográfica, que lo convierte en un virtual enclave.

Su provincia más rica, Shaba (ex Katanga), actualmente invadida por tropas aparentemente procedentes de Angola, está completamente aislada de Africa y sólo se comunica con el océano Atlántico a través de una línea ferroviaria que desemboca en una estrecha franja costera, donde existe el puerto de Matadi.

Esas instalaciones se revelaron ampliamente insuficientes para canalizar las exportaciones de cobre.

Desde 1975, cuando se intensificó la guerra civil de Angola, quedó inutilizado el ferrocarril de Benguela, que permitía transportar una parte sustancial de la producción de cobre hasta los puertos construídos por los postugueses en la costa atlántica.

PANTUR
el mundo en sus manos
¿VIAJA?
LO ESPERAMOS EN AV. 16 DE JULIO 1551 TEL. 23147

Premier de Pakistan parece dispuesto a dar concesiones a grupos de oposició

ISLAMABAD, 12 (AFP) - El primer ministro de Pakistán, Zulfikar Ali Bhutto, parece dispuesto a realizar amplias concesiones a la oposición en un esfuerzo desesperado por resolver a través de negociaciones la grave crisis que atraviesa el país, estimaron hoy aquí los observadores.

Un diario de Karachi, el Djang Karachi, no vaciló hoy en anunciar que el Gobierno se propone realizar un nuevo ofrecimiento a la oposición en las próximas 24 horas.

La fórmula que examina actualmente el Gobierno consiste, al parecer, en convocar a nuevas elecciones provinciales.

En caso de eventual victoria de la oposición, el primer ministro Zulfikar Ali Bhutto organizará entonces elecciones parlamentarias en todo el país o en las circunscripciones donde el gobierno quedó en minoría después de los comicios generales del siete de marzo último.

Finalmente, el partido mayoritario parece dispuesto a discutir con la oposición las modalidades para organizar las nuevas elecciones provinciales a fin de evitar que las operaciones de voto no puedan volver a ser cuestionadas ni se repitan las acusaciones de "fraude".

El proyecto gubernamental, presentado el lunes por el ministro de Justicia Yahya Bakhtiar como una "sugerencia" personal, fue hoy ampliamente comentado por los editoriales de la prensa de Pakistán.

Parece poco probable, a juicio de los observadores, que Bakhtiar haya podido presentar esa iniciativa sin el consentimiento previo del primer ministro Ali Bhutto.

Las sugerencias del Ministro constituyen, al parecer, las concesiones máximas que está dispuesto a realizar el gobierno para abrir un diálogo con la oposición.

Ali Bhutto declaró en varias oportunidades que estaba dispuesto a discutir sobre todo los problemas, salvo la organización de nuevas elecciones nacionales.

El gesto de Ali Bhutto representa una concesión política de gran importancia, a juicio de observadores, porque la ofensiva opositora de las últimas semanas parece haber modificado el equilibrio político del país en perjuicio del gobierno mayoritario del primer ministro.

Pero, al mismo tiempo, la oposición quedará confrontada ante el dilema de aceptar el desafío para mostrar su fuerza electoral o continuar la agitación callejera.

La Alianza Nacional Paquistana (ANP) hasta ahora se había limitado a exigir la convocatoria de nuevas elecciones a la Asamblea Nacional y la renuncia de Ali Bhutto.

Una parte de los nueve partidos que integran la alianza opositora pueden sentirse inclinados a aceptar el ofrecimiento gubernamental si estima que el proyecto of satisface la mayor parte de reivindicaciones.

La fracción más dura cambio, al parecer inten desarrollar hasta sus últi consecuencias la táctica rehusar el diálogo y proseguir agitación callejera que em con cierto éxito desde comienzo de la crisis.

Los militares, cuya tervención es frecuentem estimulada por la oposi parecen poco dispuesto asumir la conducción del pa hasta el momento, respaldo de forma incondicional a Bhutto.

Mientras, varios millare estudiantes volvieron a m festar en las calles consignas antigubernamen para exigir la reapertura d escuelas y universidades. no se registraron incidente

Comisión peruano-chilena de cooperación se reunirá hoy

LIMA, 12 (LATIN).- La comisión mixta permanente peruano-chilena de cooperación se reunirá aquí el miércoles y jueves presidida por funcionarios con rango de vice ministros de relaciones exteriores.

Su objetivo principal es crear los mecanismos adecuados para intensificar la cooperación bilateral existente, en especial en el área cultural, tecnológica, científica, comercial y turística.

La delegación chilena estará presidida por el Subsecretario de Relaciones Exteriores de ese país coronel Enrique Valdes Puga, quien llegó a Lima hoy procedente de Santiago.

El Canciller de la Fuenta Radbill recibirá el subsecretario chileno el jueves.

Los otros integrantes de la delegación chilena son el embajador de Chile en el Perú, Francisco Bulnes Sanfuentes, el director de relaciones internacionales del Ministerio de Relaciones Exteriores de Chile, Juan Manuel Casanueva director del planeamiento mismo ministerio Teni Coronel del ejército Err Videla.

También asisten c delegados al consejero d embajada de Chile Dem Infante Figueroa y el se tario Fernando Barrera, tegrante del gabinete subsecretario chileno.

La delegación peruana presidida por el embajador Ego- Aguirre, secretario ger de relaciones exteriores y t como vicepresidente al bajador Juan de la Pie subsecretario de asu económicos e integración.

Son también delega peruanos el embajador Guzmán Herrera, directo asuntos políticos de la cillería, el embajador C Jiménez Vásquez de Vela director de asuntos cultur el primer secretario A Wagner Tizon, director cargado de la dirección relaciones económicas

Ministerio de Mineria y Metalurgia

Programa

Fondo Nacional de Exploración Minera

Licitación Pública Internacional Nº 1/77

Se convoca a Licitación Pública Internacional a todos los proveedores y representantes legalmente establecidos en el país, para la provisión de vehículos.
-JEEPS (Doble tracción, con guinche, etc)
- VAGONETA (Doble tracción, con guinche, etc.)
Los pliegos de especificaciones están a disposición de los interesados en las oficinas del Ministerio de Minería y Metalúrgia, Departamento Administrativo, cita en la Av. 16 de Julio 1769, La Paz, Bolivia previo pago de $b. 50.- ($us. 2,5)
Las propuestas deberán ser presentadas en sobre cerrado y lacrado de acuerdo a especificaciones legales en vigencia, hasta horas 14.00 del día 9 de Mayo de 1977 en la oficina de la Secretaría General del Ministerio de Minería y Metalúrgia.

RELACIONES PUBLICAS

La Paz, 11 de Abril de 1977

Colegio Médico de Bolivia

Concurso de Méritos

Fondo Complementario de Jubilación Médica

De conformidad con el Decreto Supremo Nº. 12502 y el Estatuto Orgánico del Fondo Médico se convoca a "CONCURSO DE MERITOS" para la designación de "DIRECTOR EJECUTIVO" del Fondo Complementario de Jubilación Médica.

BASES:

1.- Trabajo a medio tiempo de acuerdo al Estatuto de Incompatibilidades y honorarios del Colegio Médico de Bolivia, Art. 13.-
2.- El cargo de Director se ejercerá por el período de dos años, pudiendo ser re-elegido, Art. 11.
3.- La calificación estará a cargo del Consejo Nacional del Colegio Médico de Bolivia.
4.- El plazo de presentación de Documentos vence el 25 de Abril de 1977 a horas 18,30.-

Otros requisitos y detalles se pueden obtener en la Secretaria del Colegio Médico, Ballivián Nº. 1267, Oficina del Arzobispado.-

La Paz, Abril de 1977

DIRECTORIO DEL COLEGIO MEDICO DE BOLIVIA

Banco Potosí S.A.

Convocatoria

De conformidad a los artículos 18 y 20 de los Estatutos del Banco, se convoca a los señores accionistas a las Asambleas que se citan a continuación, a realizarse el día Viernes 22 de Abril a horas 18:00 en las Oficinas del Banco, situadas en Plaza "10 de Noviembre" de la ciudad de Potosí.

Junta General Extraordinaria

Orden del día

1.- Aumento de Capital
2.- Reforma de los Estatutos.

Junta General Ordinaria

Orden del día

1.- Lectura del Acta de la Junta anterior
2.- Consideración y aprobación de la Memoria y Balance
3.- Elección del Directorio para la Gestión de 1977

Potosi 1 de abril de 1977

Nota.- Para participar en las Asambleas, los accionistas deberán depositar sus títulos con tres días de anticipación, en cualquiera de las oficinas de la Institución.

Cámara Boliviana de la Construcción

Convocatoria al cargo de Gerente Técnico de la Entidad

Los principales requisitos para ocupar dicho cargo son:

— Poseer título de Ingeniero Civil
— Tener amplia experiencia en tema de construcción.
— Las edades límites se considerarán entre los 28 y 35 años

La Cámara Boliviana de la Construcción recibirá los expedientes hasta el Viernes 15 de abril a horas 18:30 p.m.

Se agradecerá a los interesados incorporar al curriculum vitae una fotografía actualizada, fotocopia del Certificado del Consejo Nacional de Ingeniería y Pretensiones Salariales.

Ed.. CONAVI 6º Piso, Of. 602.

Licitación Nacional

Ministerio de Transportes, Comunicaciones y Aeronautica Civil

Empresa Nacional de Ferrocarriles (E N F E)

Se invita a las firmas especializadas en producción y/o provisión de piedra chancada (balasto), a presentar sus propuestas conforme al D.S. de 22 de mayo de 1939, para provisión de:

200.000 m3. PIEDRA CHANCADA (BALASTO)

en la Red Oriental, cantera de PIOCOCA Km. 235 + 464 o cantera SAN JOSE Km. 266+243 u otra próxima, de la Línea Santa Cruz - Corumbá.

Los Pliegos de Especificaciones Técnicas, serán proporcionados a los interesados, en la SECRETARIA DEL DEPARTAMENTO JURIDICO, Edificio Estación Central, a partir de horas 8.00 del día lunes 18 próximo, previa cancelación de $b. 300.00 (Trescientos Pesos Bolivianos), en la Sección Caja de la Empresa (Nuevas Oficinas Estación Central), y en la Gerencia de la Red Oriental en la ciudad de Santa Cruz en la misma fecha.

El plazo de presentación de las citadas propuestas, con todos los requisitos de Ley, vence a horas 15.00 del día 18 de mayo de 1977.

Las propuestas se recibirán en la Asesoría Legal de la Empresa Nacional de Ferrocarriles, Estación Central y en la Gerencia de la Red Oriental en la ciudad de Santa Cruz de la Sierra.

La Paz, 13 de abril de 1977

GERENCIA DE ESTUDIOS Y CONSTRUCCIONES FERROVIARIAS

Convocatoria

La Intervención de la Federación de Motociclismo Deportivo, convoca a Congreso Extraordinario que se llevará a cabo el día - 16 del presente a horas 9:30 en la ciudad de Cochabamba en los Salones del Instituto Departamental de Deportes, para tratar los siguientes puntos:

1.- Presentación de credenciales
2.- Elección de la nueva mesa directiva.

Cada Asociación inscrita a la Federación, tendrá la participación de dos delegados legalmente acreditados quienes deberán concurrir a ésta ciudad, con sus propios recursos.

La Paz, 11 de Abril de 1977

Julio Auza Paravicini

INTERVENTOR DE LA FEDERACION DE MOTOCICLISMO DEPORTIVO

Ex presidente mexicano se refirió a su designación de embajador en España

MEXICO, D.F. 12 (LATIN) - El ex presidente Gustavo Díaz Ordaz calificó hoy como grave error del mandatario José López Portillo su designación como embajador ante el gobierno español.

"Desde 1970 no leo periódicos, e ignoro lo que ocurre en España", país con cuyo gobierno México restableció relaciones el mes pasado tras casi cuatro décadas de ruptura, dijo.

El presidente José López Portillo ha cometido "un grave error", señaló el ex mandatario, cuyos opositores desataron una encendida controversia acusándolo de ser el principal gestor de la denominada "Matanza de Tlatelolco" en la que centenares de estudiantes perecieron como consecuencia de la represión policial, el dos de octubre de 1968.

Al desvirtuar los cargos sobre su presunta responsabilidad en los sucesos ocurridos durante su presidencia, el ex mandatario afirmó: "Emplazo a mis acusadores a confeccionar una lista de los muertos en Tlatelolco, porque no pueden borrarse los nombres de las personas, pero no aceptaré una lista fraguada".

Díaz Ordaz defendió su controvertido mandato, durante una conferencia de prensa que giró en su mayor parte en torno a la "Matanza de Tlatelolco".

"Voy a España como mexicano limpio y no tengo ensangrentadas las manos", subrayó. "Estoy orgulloso de haber podido salvar a México del caos y del desorden".

El escritor Carlos Fuentes renunció la semana pasada como embajador en París en protesta por la designación de Díaz Ordaz, a quién acusó de ser "responsable por la muerte de cientos de inocentes, principalmente estudiantes".

Sobre las acusaciones de Fuentes, Díaz Ordaz comentó: "Me dio risa su actitud. Yo no sabía que él estaba aquí en 1968 porque sino lo hubiera encarcelado.

"Endilgarme a mí responsabilidad, es algo absurdo. Yo asumí las responsabilidades de las decisiones políticas del gobierno. Hablar de centenares de muertos, es exagerar. A lo sumo hubo en ese doloroso episodio, menos de 40 muertos, entre soldados, alborotadores y curiosos".

Grupos opositores políticos, como el Partido Comunista, y agrupaciones universitarias acusan a Díaz Ordaz de ser el responsable de la represión militar y policial que, según ellos, dejó un saldo de 300 muertos. El secretario de Gobernación (Ministro del Interior) era entonces el ex presidente Luis Echeverría, a quién también se involucró en la "Matanza de Tlatelolco".

Avión colombiano desaparecido el domingo llevaba 29 personas

VILLAVICENCIO, COLOMBIA, 12 (LATIN) - Fuentes oficiales confirmaron hoy aquí que 29 personas se hallaban a bordo del avión comercial perdido el domingo durante un vuelo que se originó en esta capital departamental rumbo a Bogotá.

El comando de la Séptima Brigada de Infantería del Ejército colombiano, con asiento en esta ciudad distante a 150 kilómetros al sudeste de Bogotá, sostuvo en un comunicado oficial que 25 pasajeros y cuatro tripulantes ocupaban el extraviado aparato.

Agrego que aviones de la Fuerza Aérea colombiana y otros civiles cumplían hoy una segunda jornada en la búsqueda del DC-3 de propiedad de la empresa privada "Venado".

El avión decoló el domingo de esta capital departamental y cumplió una breve escala en la localidad de "La Uribe" para continuar rumbo a Bogotá.

Informes oficiales dijeron hoy que el rastreo del aparato presuntamente accidentado se vio obstaculizado por persistentes lluvinas y nieblas en la región de los llanos y las estribaciones de la Cordillera Oriental.

Fuentes de la Aeronáutica Civil manifestaron hoy en el aeropuerto local "Vanguardia" su temor de que el avión se hubiera estrellado contra alguna sierra próxima a la cordillera.

El DC-3, matrícula HK-566, estaba comandado por los pilotos colombianos mayor Fernando Medrano y el capitán Guillermo Palomino, dijo la información oficial.

Entre los 25 pasajeros y dos tripulantes civiles, todos de nacionalidad colombiana, figuraría presumiblemente un extranjero, agregaron.

HANSA
Sinónimo de Confianza

Hotel chileno utilizará energía solar para calentamiento de agua

SANTIAGO, CHILE, 12 (LATIN) - Un hotel de Chile comenzará a utilizar por primera vez en este país la energía solar para calentar el agua, dejando de lado definitivamente el petróleo, se informó hoy.

Pablo Sahli, gerente del hotel turismo de Copiapó, 800 kilómetros al norte de Santiago, dijo que las pruebas han dado óptimos resultados y que el sistema será inaugurado oficialmente a fines de abril.

Dijo que en la terraza del establecimiento se colocaron cinco placas que recogerán la energía solar para calentar 10.500 litros de agua. Sahli añadió que ello implicará una significativa economía en los gastos de operación dado que el hotel consumía 125 litros diarios de petróleo para calentar agua.

El gerente del establecimiento hotelero expuso que la idea de utilizar la energía solar surgió a mediados de 1975 a consecuencias de la crisis del petróleo.

La planta solar del hotel es del tipo de colectores planos con licencia de la firma suiza "Mekube", con una producción de energía anual equivalente a 400 mil Kwh.

La energía es obtenida a través de 60 colectores de 1,60 metros cuadrados de superficie expuestas al Sol. Los colectores absorben los rayos del Sol o la luz difusa y la transforman en energía térmica. El agua calentada indirectamente a 65 grados centígrados puede mantenerse durante 72 horas a esa temperatura.

Gran Bretaña no piensa exportar tecnología ni equipos nucleares

LONDRES, 12, (LATIN - REUTER).- Gran Bretaña no piensa exportar tecnología y equipos nucleares "sensibles" dijeron hoy funcionarios gubernamentales.

Pero al mismo tiempo desmintieron, informaciones periodísticas de que Estados Unidos, Francia, Alemania Federal, Canadá, Japón y la Unión Soviética hayan acordado ya en secreto la no exportación de equipos de reprocesamiento de combustibles nucleares en el futuro, aunque algunos contratos existentes serán cumplidos.

Los países proveedores, junto a otros siete miembros del llamado "Club Nuclear" se reunirán en Londres el 28 y 29 de abril para discutir nuevos pasos tendientes a evitar la proliferación de armas nucleares.

La reunión tendrá lugar poco después del anuncio, la semana pasada, por parte del Presidente norteamericano Jimmy Carter de planes para restructurar la política nuclear de Estados Unidos con el fin de desalentar la proliferación de artefactos atómicos en el extranjero.

El gobierno británico acogió calidamente la preocupación de Carter al respecto y dijo que trará de fortalecer la acción internacional para evitar el desarrollo de armas nucleares.

Funcionarios británicos señalaron hoy que Gran Bretaña no había exportado equipos nucleares "sensibles" y que estaba en estrecho contacto con el gobierno norteamericano en este problema.

Senador norteamericano dijo que presentará una solución para levantar boicot a Cuba

WASHINGTON, 12 (LATIN). El Senador George McGovern anunció hoy que presentará una resolución al Parlamento para levantar parcialmente el boicot comercial a Cuba.

McGovern, que se entrevistó el sábado en La Habana con el Presidente Fidel Castro, afirmó en conferencia de prensa que la suspensión del boicot es una condición indispensable para la normalización de las relaciones entre Cuba y Estados Unidos.

En una entrevista de más de cuatro horas, Castro dijo a McGovern que no renovará el acuerdo para prevenir secuestros aéreos hasta que Washington levante el embargo económico que pesa sobre la isla caribeña desde 1964.

El acuerdo caduca el viernes. Castro anunció su intención de no renovarlo en octubre, después de acusar a los servicios de inteligencia estadounidenses de participar en el atentado terrorista contra un avión comercial cubano en el que perecieron 73 personas cerca de la isla de Barbados.

McGovern afirmó que el levantamiento del embargo permitirá no solamente la renovación del acuerdo anti—secuestros sino también abrirá el camino para la negociación de otros asuntos.

El gobierno del Presidente Jimmy Carter expresó reiteradamente su intención de normalizar las relaciones con Cuba.

Representantes de ambos países se reunieron recientemente en Nueva York para discutir los límites de pesca desde la costa de Florida, distante sólo 160 kilómetros de la costa cubana.

Sin embargo, Cuba y Estados Unidos aún deberán superar otros obstáculos antes de restablecer sus relaciones diplomáticas, rotas desde 1961.

Carter afirmó que las relaciones no serán restablecidas hasta que Cuba retire sus tropas de África y deje de interferir en los asuntos internos de otros países hemisféricos. El Presidente estadounidense también expresó su preocupación por la situación de los derechos humanos en la isla.

Aparte del levantamiento de las sanciones económicas, Castro exige al gobierno estadounidense que ponga freno a las actividades de grupos ultraderechistas de exiliados cubanos que lanzan ataques internacionales de terr contra el régimen de Habana.

Según McGovern, puso de relieve que reanudación de las rel comerciales entre Cuba dos Unidos acarrearía políticas para este país.

"Castro me dijo que tener lazos económicos Estados Unidos, Cuba actuar a voluntad en la internacional", dijo McGovern.

El Presidente cubano que la reanudación relaciones comerciales ficiarían a Cuba pero a la obligarían a imponer limitaciones en su política internacional", agregó.

Banco Mercantil

(Juicio Ejecutivo con Empresa Constructora de Julio Etiene Peláez)

Aviso de Remate

El Dr. FREDY ABASTOFLOR ROBSON, JUEZ SEGUNDO DE PARTIDO EN LO CIVIL DE LA CAPITAL ETC.,

HACE SABER AL PUBLICO EN GENERAL QUE: mediante el auto de fs. 38 vta. de fecha 31 de marzo de 1977, se ha señalado el día 20 de abril del presente a horas 16 p.m. para el verificativo del remate en subasta pública de los inmuebles cita en la comunidad Seque del Cantón Achocalla. Río Seco y Achocalla, construcciones y dependencias; y del situado en la Av. 20 de Octubre Nº 2016 de la ciudad de La Paz, sobre la base de 800.000 y 276.076 pesos bolivianos respectivamente de propiedad del ejecutado Sea con las formalidades de ley.

Los interesados en dicho remate, pueden concurrir el día y hora señalados a la Tribuna de Remates del Palacio de Justicia, previo depósito del cinco por ciento, en Secretaria.

Es librado en la ciudad de La Paz, al primer día del mes de abril de mil novecientos setenta y siete años.

P.O. del Sr. J. 2º de P. en lo Civil.

Ante Mí.

JAVIER BRAVO ARROYO
Secretario del Juzgado 2do.
de Partido en lo Civil

Importaciones y Exportaciones "Señor de Saya"

Se comunica a nuestros clientes que tienen obligaciones atrasadas por concepto de compra de mercaderías en general que mediante el presente aviso damos un plazo máximo hasta el día 25 del presente mes, para regularizar sus obligaciones, caso contrario procederemos a la publicación de sus nombres así como de sus garantes, sin perjuicio de iniciar la acción judicial correspondiente.

La Gerencia

Tractor Caterpillar D-7

Vendo de ocasión. Ref. teléfono 2-2885 Santa Cruz.

CLINICA MIRAFLORES

Cirugía General-Ginecología-Obstetricia-Oxigenoterapia. ATENCION MEDICA PERMANENTE. Consultas-Dr. Mello. De horas 15 a 19 p.m.
AVENIDA SAAVEDRA 2037. TELEFONO 41498.

Encargada de Pulpería

Para importante Empresa Industrial, se necesita una señorita con experiencia en Teneduría de Libros. Enviar solicitudes y Curriculum Vitae con fotografía a Casilla Nº 215.

La Paz, 11 de Abril de 1977

Invitación a Ingenieros Agrónomos

Se invita a todos los profesionales INGENIEROS AGRONOMOS para optar el cargo de Ingeniero de Planta para estudios de factibilidad, con residencia en TARIJA.

a) - Los requisitos que deben reunir los postulantes son:
- Ser Ingeniero Agrónomo titulado
- Edad no mayor de 35 años
- Experiencia no menos de 5 años en proyectos de riego.

b) - Los postulantes deben presentar la siguiente documentación:
- Título Universitario de Ingeniero Agrónomo
- Certificado de nacimiento.
- Curriculum Vitae.
- Certificado que acredite su experiencia profesional.

c) - El tiempo mínimo de contratación será de un año, ampliables a cuatro.

d) - El plazo para la presentación de expedientes fenece el día 15 de abril de 1977 a horas 17 y 30.

e) - Los interesados deberán dirigirse a la casilla de correo 1288 - Teléfono 2252 - Tarija.

Tarija, 23 de marzo de 1977

Invitación a profesionales

Importante empresa descentralizada, invita a los señores profesionales bolivianos a presentar sus Currículums Vitae, Certificados de Estudio, Trabajo y Experiencia, para postular a plazas vacantes dentro de un plan de vivienda y trabajar a tiempo completo en las siguientes especialidades:

- Administrador de Empresas para Jefe Administrativo,
- Contador General,
- Economista,
- Ingeniero Civil para Jefe Técnico (Viviendista),
- Arquitecto proyectista,
- Abogado para Asesoría Jurídica

Los interesados deben remitir sus expedientes adjuntando su carta-solicitud que indique pretensiones de sueldo y lleve adherida una fotografía personal reciente (6 x 6 cms.). con el siguiente rótulo: "Señores C.S. S.M. Casilla de correo Nº. 4298 La Paz - Bolivia".

Los sobres se recibirán hasta el día viernes 22 de abril. Se garantiza absoluta reserva.

La Paz, abril de 1977

Nueve containers, cada uno de 20 pies, conteniendo material de construcción para los VIII Juegos Bolivarianos han sido embarcados en Hamburgo hace poco en el buque carguero "BAYERNSTEIN" (10' 481 grt) de la compañía naviera Hapag-Lloyd. El transporte de esta carga está siendo efectuado en todo su recorrido, desde la fábrica hasta el estadio en La Paz, por Hapag-Lloyd juntamente con la agencia despachadora Patriot Speditionsgesellschaft Gross & Co., de Hambuergo y Weinheim respectivamente.

Se ha sugerido el embarque en containers a fin de reducir el riesgo de que el plazo para la conclusión de las instalaciones no sufra alteraciones por perdida de material durante la larga jornada.

Unas instalaciones deportivas similares ya fueron montadas en Nigeria, para los II Juegos Africanos en 1973. Los fabricantes esperan poder montar más instalaciones para competencias deportivas en otros paises de Ultramar. Las negociaciones a este respecto con clientes importantes en el Cercano Oriente y Sudamérica ya están progresando.

CONTINUACION DE LA LISTA ANTERIOR

TELEFONOS AUTOMATICOS DE LA PAZ, S.A.

COMUNICADO

Nómina de Accionistas de la VI Ampliación - Plan 60 meses que se encuentra en mora y que deben poner al día sus pagos caso contrario pasarán a la lista de acciones caducas por incumplimiento en sus amortizaciones.

Talonarios rezagados en el Banco del Estado "Sucursal Nº. 1", correspondientes a la VI Ampliación Telefónica.

PLAN 60 MESES

Nº. CONTRATO	NOMBRES	Nº. CONTRATO	NOMBRES
10529	Forquez Aguirre Gonzalo	12917	Escobar Saravia Oscar
10569	Michel Becker Ana María	12919	Losantos Quiroga C. Eugenia
10599	Rodriguez Napoleón	13022	Dolmar Prado Abrahan
10660	Zea O. Pehlean Leonidas E.	13042	Jordán Barrera Ricardo C.
10682	Olmos Heredia José	13091	Jáuregui Cortéz Dulfredo
10694	Vidangos Paz Fernando	13100	Villa Silva Mabel
10723	Suarez Tejada Rodolfo Cesar	13106	Delgado Miranda Adolfo
10730	Gamarra Saenz Jaime	13147	Rosales Dalence Nicanor
10775	Ramirez Pacheco Oscar	13150	Zapata Alba José
10787	Aliaga Rivera Angel	13160	Soria Deysi W. de
10806	Alvarez Alarcón Rubén Edgardo	13218	Altamirano Yugra Waldo
10820	Loza Yolanda Villamil de	13250	Ayaviri María Avalos
10830	Oliart Chávez Emiliana Lourdes	13276	Guzmán B. Julio Gastón
10852	Mencias Calderón Guillermo E.	13283	Vildozo Molina Roberto
10865	Tarifa Aguirre Teófilo Edgardo	13292	Manzaneda Vargas Julio
10877	Rivera Ana María Norah Zabaleta	13355	Velez Camargo Hugo
10879	Hugo Malpartida Eduardo	13377	Nuñez Pizarro Julio F.
10890	Durán Sanjinez Juan Félix	13498	Haybon Suarez M. del Carmen
10935	Velasco Jansen Carlos Humberto	13544	Borda Torrico Nemesio
10960	Sivila Peñaranda José Antonio	13563	Vasquez Rosales Carmen
11031	Claros Estrada Juan Carlos	13579	Valdez Herrera Lupe
11034	Taboada Martha Ellen Paniagua de	13630	Piñeiro Alvarez Jaime
11071	Nogales Perez Felix	13656	Ascarrunz Eduardo
11079	Ardaya Valenzuela Juan	13779	Quispe Huanca Luis
11136	Larico Quispe Lorenzo	13795	Terrazas Roca Luis Edgar
11190	Grundi Olga Parada de	13855	Balderrama Aramayo A.P.T. Wolga
11202	Bascón Camperos Jorge M.	13856	Rodrigo Daniel
11213	Ayala Patiño Raúl	13858	Vasquez Leonor Toro de
11280	Fuentes Sotomayor Noemí M.	13863	Zapata Escobar María Elena
11336	Trepp Martha Susy Carrasco de	13884	Fernandez Cuevas Félix
11412	Palenque Miranda Mario W.	13897	Prada Céspedes Hugo
11414	Cordero Roxana Viscarra de	13904	Cárdenas Zapata Hugo
11435	Viladegut Loayza Raúl Alfredo	13920	Garcia Gorena Rosario
11447	Barthelemí Fernando	13922	Rodriguez Cabero Carlos
11454	Chuquimia Coronel Juan	13925	Suarez Hilda Pastén de
11456	Vargas Romero Carlos	13952	Alvarez Gonzales F. Silvia
11504	Villanueva Jimenez José	13957	Malawer Hilario Manuel
11530	Monasterios Pacocillo Mariano	13959	Malawer Hilarión Manuel
11704	Miranda Antezana René	13960	Alanoca Lima Enrique
11623	Benavente Mercedes Pabón de	13967	Chumacero Guzmán Carlos
11791	Escobar Angélica Del C. Astrelli de	13968	Angulo Bacarreza Jacobo
11816	Huanca Sabina	13969	Monje Isabel Terán de
12232	Gonzales Burgoa Abel	14034	Aguilar Hervas Oswaldo
12290	Altamirano Rosales Alberto	14062	Ruiz Chavarria Carlos
12425	Mallea Villanueva Hugo Daniel	14063	Salas Ana María Bustillos de
12443	Dávalos Ana María Sempértegui de	14065	Villafán B.C. Orietta
12487	Inofuentes Pary Rooney	14072	Pantoja Romero Javier
12495	Induvar S.A.	14084	Zubieta Mary Mortela
12503	Rios Bertha Rojas de	14118	Mortela Uscamayta Claudio
12512	Clavel Flores Simón	14204	Romero Miriam Bustillos de
12550	Miranda Balboa Anibal Vicente	14210	España Ortiz Victoria C.
12618	Espejo Guarachi Emilio	14337	Yampiri Quispe Isidoro
12643	Peña Helguero Roberto	14347	Corporación Bol. de Fomento
12651	Sejas Murguía Oscar Freddy	14348	Corporación Bol. de Fomento
12688	Aybo Medina Izabel	14355	Sillerico Durán Jorge
12708	Carvajal Flora Morón de	14372	Sanchez Iriarte Carmen
12728	Rojas Pomar Humberto	14380	Diaz Butrón Jacqueline
12786	Lopez Quispe Arturo	14381	Diaz Butrón Elizabeth
12830	Aliaga Condori Valentin	14385	Gonzales Yola Josefina
12899	Terrazas Elena Gerald de	14406	Asoc. Copropietarios Orionf

La Paz, Abril de 1977

Depto. de Cobranzas

Terrorismo en Managua

MANAGUA, 12 (AFP)– Dos bombas explotaron ayer en Managua en otros tantos atentados terroristas señalados como reacción a la muerte, el fin de semana, del dirigente guerrillero Carlos Agüero Echeverría , costarricense.

Uno de los artefactos fue colocado en el local de la misión militar estadounidense aquí, a 50 metros de la casa presidencial, sin causar víctimas aunque sí daños en paredes y ventanas.

La bomba explotó en la oficina del ex Ministro de Agricultura Fernando Batalla, a un centenar de metros del edificio del seguro social nicaragüense. Tampoco causó víctimas.

Los terroristas, seguramente miembros del grupo guerrillero "Frente Sandinista de Liberación Nacional", dejaron un mensaje señalando que los atentados eran una "reacción" a la muerte de Agüero, que murió durante un choque con soldados de la guardia nacional en la localidad de Río Blanco, provincia de Chontales.

Ministro de RR.EE. de Gran Bretaña inició gira por cono sur del Africa

DAR ES SALAAM, TANZANIA 12 (LATIN REUTER).- El Ministro de Relaciones Exteriores de Gran Bretaña, Doctor David Owen, inició hoy una gira por el cono sur africano, munido de nuevas ideas para la solución de la crisis rhodesiana -pero los máximos dirigentes del nacionalismo negro en la ex colonia británica advirtieron tras haber conversado con él que la única solución al diferendo es la guerra.

Posteriormente, Owen se reunió con el Presidente tanzanio Julius Nyerere, que dirige el agrupamiento de los cinco "países de primera línea", que se oponen activamente al gobierno minoritario de Salisbury encabezado por el Primer Ministro Ian Smith y al parecer le fue mejor en esta entrevista.

A su término, Owen declaró que su conversación con él fue "muy cordial y fructífera".

Tras casi dos horas de discusiones afirmó que el Presidente tanzanio se mostró "muy alentador en cuanto a su enfoque de las ideas que le propuse".

"No hubo mayores diferencias de criterio. En realidad me costaría encontrar alguna divergencia...", comentó.

El gobierno de Tanzania aún no formuló ningún comentario sobre esta reunión.

Owen se reunió previamente con Robert Mugabe, líder político del más importante ejército guerrillero que actúa en Rhodesia (Unión Nacional Africana de Zimbabwe) o UNAZ, que está unida en el frente patriótico con la Unión Popular Africana de Zimbabwe (UPAZ).

Pero una declaración emitida por el frente en una conferencia de prensa, celebrada al término de una reunión de dos horas con Owen, expresaba: "El frente patriótico sigue albergando la firme opinión de que el conflicto de Zimbabwe solo puede quedar resuelto en el campo de batalla".

La reunión de hoy abarcó principalmente la discusión de una propuesta británica para la convocatoria de una conferencia constitucional "para resolver el conflicto de Zimbabwe", dijo el comunicado.

Agregaba la declaración que el frente accedió a estudiar las propuestas de Owen, pero que "resulta importante destacar desde ya el hecho de que el Doctor Owen no logró convencernos de que Gran Bretaña está ahora en una posición como para efectuar una transferencia total del poder al pueblo de Zimbabwe".

Cabe acotar aquí que los nacionalistas siguen considerando a Rhodesia como una colonia británica y le conceden al Reino Unido plena responsabilidad en la transferencia del poder a un gobierno o mayoritario negro, que reemplazaría al régimen minoritario blanco del Primer Ministro Ian Smith.

Añadía el comunicado que "los británicos aún no parecen tener conciencia de la forma en que el poder debería ser transferido efectivamente al pueblo de Zimbabwe".

Esta reacción del frente patriótico parece representar un agudo contraste para los esfuerzos británicos, en momentos en que su Canciller inicia aquí una gira tendente a reanudar las negociaciones sobre Rhodesia - estancadas tras rechazar Salisbury las propuestas anglo-estadounidenses, oportunamente presentadas por el ex Secretario de Estado norteamericano Henry Kissinger al Primer Ministro Smith.

La declaración de hoy, que fue leída en una conferencia de prensa ofrecida por el secretario de publicidad de la UNAZ, Reugare Gumbo, señaló que en las tratativas sobre Rhodesia solo deberían intervenir las fuerzas directamente involucradas en el conflicto rhodesiano.

"En este caso particular, las partes involucradas con Gran Bretaña y el Frente Patriótico" puntualizó el comunicado.

- MINIATURAS TAMAYO REY.– Offenbach, Alemania Occidental (AP).- Wilhem Haase, posa con los modelos tamaño rey, de la rueda gigante de Viena y la vieja torre de la Radio de Berlín, en el jardín de su casa. (Radiofoto AP).

Investigaciones sobre asesinato de Letelier

WASHINGTON, 12 (LATIN)– Las autoridades estadounidenses desean interrogar a un ex- agente de la Agencia Central de Inteligencia (CIA) y a tres cubanos exiliados, en relación con el asesinato del ex- Canciller chileno Orlando Letelier, según un artículo publicado hoy por el diario "The Washington Post".

El artículo identificó al ex- agente de la CIA como Edwin Wilson , actualmente dedicado a la exportación de armas.

Aviones que establecieron puente aéreo entre Marruecos y Zaire volverán a París

PARIS, 12 (LATIN-REUTER) - El presidente francés, Valery Giscard D'Estaing, anunció hoy que los aviones de transporte cedidos a Marruecos para el establecimiento de un puente aéreo entre dicho país y Zaire - trasladando equipo militar- regresaran este fin de semana a Francia.

En una entrevista televisada a todo el país, Giscard D'Estaing dijo que Francia no alberga intención alguna de enviar tropas a Africa, para participar en una guerra de tipo vietnamita.

El Jefe de Estado habló esta noche para explicar su decisión de cederle al gobierno marroquí once aviones de transporte militar, que fue objeto de diversas críticas aquí.

Giscard afirmó que no había procedido a solicitud de otras partes o por orden de los Estados Unidos.

"Actuamos por nuestra propia cuenta, para ayudar a nuestros amigos africanos. Africa es un continente vecino de Europa. La subversión organizada en Africa tendría graves consecuencias para Francia y Europa", manifestó.

El Jefe de Estado sostuvo que la situación militar creada en la provincia zairense de Shaba (la anterior Katanga) a raíz de la insurrección de un grupo de seguidores del extinto líder congoleño Moise Thsombe parece haberse estabilizado, a consecuencia del envío a la región de 1.500 soldados marroquíes -por orden del rey Hassan Segundo- y de la operación de aprovisionamiento realizado por los aviones franceses.

Francia remitió los aviones a Marruecos como una advertencia indirecta a Africa, dijo Giscard en su entrevista de hoy.

En primer lugar, París deseaba darle a países africanos un sentimiento de seguridad "No queremos que se sientan abandonados. los abandonaremos nunca", puntualizó.

También existía la necesidad de demostrar solidaridad del continente europeo occidental con Africa.

Al enfatizar que no hubo tropas francesas involucradas en la lucha en Africa, dijo Giscard "No hay ningún combatiente francés en Zaire, ni tampoco lo habrá".

Al preguntársele si consideraba que había algún paralelo entre el envío de los aviones para transporte a Zaire y los comienzos de la intervención armada estadounidense, Giscard replicó:

"Francia no tiene intención alguna de enviar tropas para participar de una guerra al estilo de Vietnam".

Afirmó luego que el operativo de transporte aéreo quedaría concluido para fines de esta semana, cuando los aviones regresarán a Francia.

Negó enérgicamente que Francia tenga la intención de restablecer alguna clase de colonialismo en el continente negro.

No replicó a una pregunta sobre si tenía conocimiento de la intervención de efectivos cubanos en Shaba, que habrían atravesado el límite con Angola junto a los insurgentes.

Pero dijo que estaba claro que los invasores fueron entrenados recientemente en los medios de la guerra de guerrillas, de manera que nunca podría tratarse de una fuerza de gendarmes katangueses, luchando con armas obsoletas.

"Por lo tanto, ellos han sido entrenados por extranjeros", comentó.

Relaciones entre Montoneros y finanza internacional serán pronto revelados

BUENOS AIRES, 12 (LATIN).- Las relaciones entre el clandestino grupo de guerrilla "Montoneros" y la finanza internacional a través de la banca local están a punto de ser revelados públicamente, según afirmó el antiperonista-diario La Nueva Provincia en su última columna política, conocida hoy aquí.

El diario se ha trenzado además en una polémica escrita con el ex-presidente Alejandro Lanusse, luego de la gestión de éste para activar la búsqueda de su secretario de prensa, Edgardo Sanjón, desaparecido hace once días, y cuyo paradero se ignora hasta hoy.

El rotativo bahiense insinuó hace una semana que Lanusse estaba preocupado por una investigación en torno Caso Graiver -el banquero Da d Graiver, tras cu muerte en México el a pasado surgió un escánd financiero -pues algunos sus asesores estaban v cuidados al hombre de gocios.

Lanusse respondió ificando como absurda agraviante la afirmación.

La directora del dia Diana Julio Viuda de Mas respondió desde Estad Unidos, recordando la respo sabilidad de Lanusse en entrega del gobierno al p ronismo, sus encuentros con ex-Presidente chileno S vador Allende y otros dirige tes izquierdistas.

Entrando en un virtu diálogo de sordos Lanus volvió a responder afirman que sus interrogantes habían sido disipados.

En tanto, el diario sostu que la investigación sigue marcha, tras la detención un contador de los Mo toneros.

caricia infantil Babbs

Carta a mi Mamá

Léala a partir de mañana

AVISO AL PUBLICO

Se previene al público en general y en particular a las personas interesadas en adquirir terrenos en la zona de Río Seco de El Alto de La Paz, que el señor JULIO ETIENNE PELAEZ nada tiene que ver con los terrenos pertenecientes a la Comunidad "YUNGUYO", por habérsele revocado hace mucho tiempo los poderes que le fueron conferidos y haber sido rescindido judicialmente el contrato de Sociedad Accidental que existió entre ambas partes.

En consecuencia, cualquier venta de terrenos propios de la Comunidad por parte del indicado señor, será nula de pleno derecho y constituirá un acto penado por la legislación vigente.

La Paz, 12 de abril de 1977

POR LA COMUNIDAD "YUNGUYO"

Carlos Gómez	José Valda	Martín Quispe
Apoderado	Apoderado	Apoderado

Mercado Nº. 996. 2o. piso. Of. 2.

(Sello).- Comunidad Yunguyo Río Seco - Prov. Murillo.- Alto La Paz - Bolivia.

A TODA HORA LUZCA UN SEIKO

ELEGANCIA Y PRECISION

joyerías y relojerías "AMERICA" 25 de Mayo esq. Sucre

Dirección General de Aduanas

Se convoca a concurso de méritos y examen de competencia a las personas interesadas en ocupar el cargo de:

QUIMICO ANALISTA 1 (Haber $b. 6.244.oo Mensual, a horario completo).

REQUISITOS:

1.- Título Universitario en la Especialidad de QUIMICA.

2.- Experiencia mínima de tres años en trabajos de: Química Analítica Aplicada y Análisis Instrumental (Espectrofotometría de absorción atómica, cromatografía gas-líquido CGL, espectrofotometría de Infrarrojo IR, polarimetría, etc.)

3.- Poseer en lo posible, buenos conocimientos de Merceología.

4.- Dos fotografías tamaño carnet (actualizadas).

Los interesados deben presentar sus solicitudes y expedientes, al Departamento de Personal y Escalafón de la Dirección General de Aduanas (Calle Potosí Nº. 944 - Primer Piso) hasta las 16 y 30 del día 22 de Abril del presente año.

La Paz, abril 13 de 1977

DIRECCION GENERAL DE ADUANAS

DEPARTAMENTO DE PERSONAL

le conviene

porque desde el momento de la compra usted revaloriza su dinero!

VOLVO

BOLIVIA CONOCE A VOLVO VOLVO CONOCE A BOLIVIA

INTERMACO LA PAZ: Mercado 1075 Tel 56040 En el interior sucursales GRACE

SERVICENTRO VOLVO EL MEJOR SERVICIO para los mejores camiones!

no se conforme con otro si puede tener el líder de los camiones....

AVISA PUBLICIDAD

Ministerio de Asuntos Campesinos y Agropecuarios Convocatoria

El Ministerio de AA.CC. y Agropecuarios, por intermedio del Centro de Desarrollo Forestal, convoca a una Mesa Redonda en la ciudad de La Paz, a realizarse en las oficinas del Ministerio de AA.CC. y Agropecuarios durante los días 13, 14 y 15 de Abril en curso, con objeto de debatir temas relativos al aprovechamiento del Morado-Moradillo y otras especies forestales de la zona, cuyo temario es el siguiente:

1.- Aplicación de la Ley General Forestal y su reglamento en la explotación forestal de las referidad especies.

2.- Precios puesto monte de la madera en bruto (Arbol en pie) por metro cúbico, que pagarán las Empresas Laminadoras al Centro de Desarrollo Forestal y a los propietarios de la tierra. (En los casos en que la explotación no se haga en tierras fiscales).

3.- Sistemas de cubicación, utilizando los siguientes parámetros:

Las fórmulas que se emplean para el cálculo de volúmenes, cálculo de número de árboles que forman el m3 en relación a sanidad y defectos.

Las entidades que participan en estas deliberaciones son:

- Dirección Departamental de Agricultura
- Centro de Desarrollo Forestal
- Cámara Nacional Forestal
- Representantes madereros de Concepción, San Ignacio, San Matías, San José de Chiquitos (Provincias Nuflo de Chávez, Velasco, Angel Sandóval y Chiquitos).

La mesa redonda se sujetará a programa preparado para el efecto.

Santa Cruz, Abril de 1977

CNL. Alfredo Calvi B.

Director General del Centro Desarrollo Foresta

Beneficiará a 3.000 familias campesinas

Proyecto de alpacas y vicuñas se ejecutará hasta diciembre

- Se buscará elevar el ingreso per cápita del campesino de $US. 200 a $US. 900.-

El proyecto de crianza de alpacas y de conservación de la vicuña de Ulla-Ulla entrará en ejecución hasta diciembre de este año y beneficiará a más de 3.000 familias campesinas, cuyos ingresos per cápita se pretende elevar de $US 200 a $US 900, anualmente.

La información fue proporcionada por el subsecretario de Coordinación del Ministerio de Planeamiento, Ing. Alberto Valdez, y por los miembros de la misión del Banco Mundial, Emil Ruderfer y Narendra P.Sharma.

Esa autoridad explicó que el proyecto Ulla-Ulla, busca, fundamentalmente, elevar el nivel del ingreso de las familias campesinas de la zona, para ser posteriormente generalizado en la vasta región del Altiplano.

Dijo que se trataba de "un proyecto integrado de desarrollo social", que abarca la dotación de servicios de infraestructura básica, mejoramiento de la crianza de llamas, alpacas y vicuñas e instalación de industrias artesanales y tejidos para la utilización industrial de la lana de los camélidos por los mismos criadores.

HABITAT

Los expertos del Banco Mundial y el Subsecretario de Coordinación coincidieron en señalar que el proyecto de Ulla-Ulla "constituye la solución de un secular problema que confronta la familia campesina, por sus bajos ingresos, la situación adversa para los cultivos rentables y productivos".

Explicaron que "el proyecto no busca el introducir nuevas industrias y tecnologías que desvirtúen la forma de vida de los campesinos, sino que en el propio habitat altiplánico, impulsando la misma actividad, actualmente reducida, que le facilita su subsistencia, el campesino podrá contar con un mecanismo capaz de lograr su realización y su desarrollo en función de la producción".

El proyecto prevé, asimismo, el desarrollo de la actividad ganadera ovina, que también es una fuente de subsistencia del campesino.

El productor campesino contará con asistencia técnica, sanidad animal, asesoramiento en técnicas genéticas, recibirá préstamos y contará con un moderno centro de comercialización y de acopio que garantizará su producción lanera, a precios competitivos.

En la zona de Ulla-Ulla, se construirá un camino para vincular las poblaciones aledañas y otras vías de penetración vial.

El Subsecretario de Planeamiento destacó el interés que había puesto el Banco Mundial en el proyecto boliviano, hecho que se había demostrado en el envío a nuestro país de más de 10 misiones técnicas, para asesorar la elaboración del proyecto.

La misión que se encuentra en Bolivia está integrada por técnicos de genética, agricultura, planeamiento, economistas, sociólogos y sanitarios.

Japón enviará técnicos para el aeropuerto de Viru-Viru

TOKIO, 12 (LATIN-REUTER).- La semi oficial Agencia Internacional de Cooperación Japonesa dijo hoy que enviará un equipo técnico a BOLIVIA el mes próximo para estudiar la factibilidad de un proyecto boliviano para construir un nuevo aeropuerto internacional en los suburbios de SANTA CRUZ.

La agencia señaló que el gobierno boliviano solicitó a la organización la elaboración de un plan piloto sobre el aeropuerto que sería construido en Viru Viru, a unos 15 kilómetros al Norte de SANTA CRUZ.

La información agregó que los planes para construir la terminal aérea se basan en la necesidad boliviana de reemplazar el actual aeropuerto de SANTA CRUZ con el fin de prevenir y evitar accidentes de aviación y limitar el ruido sobre la ciudad.

VISITA.- El Cnl. DEM Luis Alberto Gonzales Ravetti, Comandante de la Aeronáutica Militar del Paraguay, acompañado del Ministro de Defensa Nacional, Gral. René Bernal y del Comandante de la Fuerza Aérea Boliviana, Gral. Luis García Pereira, fue recibido por el Presidente de la República, Gral. Hugo Banzer Suárez.

En la oportunidad el visitante le presentó, a nombre de la Aeronáutica Paraguaya, su saludo y lo propio hizo a nombre del Presidente Alfredo Stroessner.

El militar paraguayo llegó a La Paz el lunes acompañado de su esposa, señora Angélica Caldine de Gonzales y del My. Marcial Vargas y Cap. Moisés Fariña.

A las 11 horas de ayer depositó una ofrenda floral al pie del Monumento al Libertador Simón Bolívar, acto al que asistieron autoridades de la Fuerza Aérea Boliviana, el Embajador del Paraguay, Dr. Rubén Ruíz Gómez de la Fuente y Agregados Aeronáuticos acreditados en nuestro país.

A las 11 y 30, el Cnl. Gonzales Ravetti realizó una visita al Comandante de la FAB, Gral. Luis García Pereira, quien le entregó una plaqueta grabada con el emblema de la Fuerza Aérea.

Hoy viajará a la ciudad de Santa Cruz, donde permanecerá hasta el jueves, día que retornará a Asunción.

El Comando de Ingeniería conmemoró XVI aniversario

El Comando de Ingeniería del Ejército trabaja por la verdadera integración del país, manifestó el Gral. Hugo Bretel Barba, en el discurso que pronunció en el acto cívico que se realizó ayer en el Gran Cuartel de Miraflores, con motivo del XVI aniversario de fundación del arma de ingeniería.

Al acto asistió el Presidente de la República e invitados especiales. El Gral. Banzer tuvo a su cargo la ización de la bandera nacional y después entregó diplomas a 55 empleados del Comando de Ingeniería, en señal de reconocimiento.

INTEGRACION

El Gral. Bretel, en su discurso, destacó la participación del Comando de Ingeniería en la construcción del camino carretero al Beni, que fue inaugurado a fines del año pasado. Dijo: "Esta obra enaltece a las otras que en diferentes zonas del país vienen realizando los batallones de Ingeniería, haciendo posible la transformación del medio físico boliviano, sentando soberanía y llevando el proyecto hacia esas zonas".

Manifestó que, en la actualidad, el esfuerzo de su Comando está centrado hacia el norte, con la vinculación caminera en el tramo Río Yucumo-Rurrenabaque, en el eje La Paz-Cobija, que está a cargo del batallón "Gral. Román", así como la construcción del camino Cobija-Puerto Heath y la construcción del moderno aeropuerto de Cobija, a cargo del batallón "Riosiño".

Afirmó que estas obras están avanzadas en un treinta por ciento, que el Comando de Ingeniería y sus unidades dependientes están dispuestas a cumplir nuevos compromisos y sólo requieren la atención del Gobierno en la asignación de nuevas rutas dentro de los planes viales del Ministerio de Transportes y del Servicio Nacional de Caminos.

El Comandante General del Ejército, Gral. Raúl Alvarez Peñaranda, en su discurso dijo que "es preciso hacer resaltar los beneficios que esta arma ha brindado al país, contribuyendo de una manera o de otra, al progreso y desarrollo nacional en todas las actividades técnicas y poniendo en alto el prestigio de la ingeniería militar".

Añadió que en medio de la agitada corriente de intereses contrapuestos que intranquilizan al mundo, "se halla nuestro país como una isla, pero siguiendo marcha hacia su progreso".

La oposición...

(Viene de la página 1)

...stuvo que el actual sistema partidista terminará en octubre de 1978 y las elecciones parlamentarias de ese año serán disputadas por cuatro o cinco agrupaciones "provisorias".

Geisel se propone, además, extender a seis años el mandato presidencial que actualmente es de cinco, a partir del próximo período.

El diario "Folha de Sao Paulo" opinó que el objetivo del gobierno es " impedir que la oposición se entusiasme", agregando que " por eso las reformas se preanuncian poco meritorias, casuísticas y desarticuladas".

En cuanto a la fecha de promulgación de las reformas, no hubo nuevas precisiones y el presidente del Senado, Petronio Portella, se limitó a informar que serán divulgadas en dos etapas: la primera dedicada a las enmiendas políticas y judiciales y la segunda a modificaciones complementarias de la legislación ordinaria.

INAUGURACION.- Ayer, en la Federación de Choferes "1°. de Mayo", fue inaugurado un "curso móvil sobre organización y administración de cooperativas de transporte", que está auspiciado por los gobiernos de Bolivia e Israel y la Organización de Estados Americanos (OEA). En el acto se escucharon las palabras de bienvenida a los participantes, a cargo del Director del Instituto Nacional de Cooperativas. Luego, se presentó a los instructores del curso. El Embajador de Israel, Dr. Mordechai D. Palzur, pronunció un discurso.

Para el 15 de Abril

El Presidente Banzer hará conocer proyectos de desarrollo para Tarija

El Presidente de la República emitirá un mensaje en el aniversario departamental de Tarija, el 15 del presente mes, en el cual anunciará las obras de desarrollo que se pondrán en ejecución en el departamento, según anunció el ministro de Transportes.

En la ocasión, el Presidente anunciará la fecha en que se iniciará la pavimentación de la actual pista asfáltica que se construye en Tarija. El Ministro dijo que esa pista tendrá una extensión de 3.600 metros, con capacidad de prestar servicios a cualquier tipo de avión. Inicialmente, la pista fue diagramada para una extensión de 2.700 metros, pero que en función del crecimiento tanto económico como social de Tarija se ha visto conveniente extender a 3.600 metros.

El Jefe del Estado también hará conocer el estado de las negociaciones que se realizan con Argentina para el asfaltado del camino Bermejo-Padcaya.

DEUDA A CANCELARSE

Al responder a una pregunta de PRESENCIA, el ministro Trigo manifestó que existe una deuda de 1.500.000 dólares que el gobierno debe devolver a Tarija, por haber invertido esa suma en la construcción de la actual autopista. Aclaró que, de acuerdo al convenio firmado sobre este particular, una vez concluido el aeropuerto y después de un año de uso, se reembolsará la deuda contraída, que será cancelada en cuotas diferidas.

CAMINO A PADCAYA

Respecto a la demora sufrida en la construcción del camino Padcaya-Tarija, el Ministro de Transportes afirmó que ella se debió al cambio del tipo de la estructura del pavimento por una capa asfáltica de tres pulgadas, que resulta más consistente, de mejor calidad, y apta para aceptar el intenso tráfico pesado. Dijo que este cambio obligó al gobierno a importar 5.400 toneladas de asfalto, que actualmente están en Tarija. Anunció que el trabajo del asfaltado deberá concluir hasta fines del presente año; en caso contrario, la empresa constructora deberá atenerse a las cláusulas de multa estipuladas por cada día de atraso.

RUTA LIBERTADORES

Con relación a la Ruta Libertadores, que comprende la construcción pavimentada del camino Tarija-Potosí-Sucre, el Ministro indicó que el proyecto está en proceso de diseño final, a cargo de la consultora venezolana Tranarg, asociada con las consultoras nacionales IPA y Prudencio y Claros.

MICRO-ONDAS

El Ministro anunció también que el 15 de abril se firmará un convenio en Tarija para ampliar el sistema de microondas hacia Potosí-Sucre-Tarija, que demandará una inversión de 10.400.000 dólares. La firma del documento se suscribirá con la General Electric, de Inglaterra, para una extensión aproximada de 1.000 kilómetros. "En el futuro -dijo el Ministro- Tarija se conectará con Campo Durán a través de las microondas, puesto que el diseño está en plena ejecución".

Finalmente, anunció que el actual terreno que ocupa el Servicio de Caminos en Tarija será vendido al Ministerio de Transportes, para que en esa área se construya el edificio de Comunicaciones de ENTEL.

Ejército creará escuelas de formación

El Plan Decenal del Ejército contempla la creación de nuevas escuelas de formación de oficiales en diversas especialidades, informó a la prensa el Comandante General del Ejército Gral. Raúl Alvarez Peñaranda.

Manifestó que dentro de los planes se abrirán escuelas de selva, destinada a formar elemento capaz de realizar sobrevivencia en ese medio; aclaró que "no se trata de una escuela de lucha antiguerrillera".

Dijo que la Escuela de Transmisiones contará este año con su infraestructura y que funcionará a partir del próximo año. La Escuela de Servicios proporcionará personal capacitado para los diferentes servicios del Ejército y, a nivel más alto, la Escuela de Estrategia, destinada a Altos Jefes.

Dijo que la finalidad de estos centros es llenar una necesidad que anteriormente se solucionaba con el envío de becarios al exterior.

PROMOCION PROFESIONAL

Aseveró que dentro el programa de Promoción Profesional en el Ejército P.P.E., consistente en la formación de mano de obra calificada, entre los conscriptos que asisten a los cuarteles, se recibió alrededor de 200.000 dólares en maquinaria para las maestranzas, donde se impartirá formación en soldadura autógena, construcción y ramas artesanales.

Industriales...

(Viene de la página 1)

Duarte, en respuesta a consultas periodísticas sostuvieron que los problemas mencionados en la Declaración de Monterrey se presentan en mayor o menor grado en todas las naciones latinoamericanas. Agregaron que en el caso de Bolivia y en cuanto a la inflación, felizmente el problema se presenta dentro de índices aceptables y no en grado crítico.

ENFE Y CORDECO FIRMAN CONVENIO.- Representantes de la Empresa Nacional de Ferrocarriles y la Corporación Regional de Desarrollo de Cochabamba (CORDECO) firmaron ayer un convenio de transferencia de terrenos, en un acto que se realizó en la Oficina de la Asesoría Jurídica de la Presidencia de la República.

Según se informó, ENFE decidió transferir a CORDECO un lote de terreno de 115.000 metros cuadrados, ubicados en la Avenida Roma y calle Ayacucho de la ciudad de Cochabamba, a un costo total de 40.800.000 pesos bolivianos.

El convenio fue firmado por el Gerente de ENFE, Ing. Gustavo Méndez, y el Ing. Jorge Escóbar, Presidente de CORDECO.

En tres hectáreas de los terrenos cedidos, la Corporación Regional de Desarrollo de Cochabamba construirá una Terminal de Buses.

El convenio consta de diez puntos y se destacan los siguientes aspectos: El monto total será pagado por CORDECO en la siguiente forma: 33 por ciento, vale decir, 13.200.000 pesos bolivianos hasta abril de 1978; otra suma igual hasta el 30 de abril de 1979 y el saldo, de 34 por ciento, es decir, 13.600.000, hasta el 30 de abril de 1980.

Importante Empresa de Soldadura Argentina

Requiere para el cargo de:

Gerente en Bolivia

Un Ingeniero o técnico electromecánico con sólida formación comercial.

Se ofrece: Capacitación en Argentina, sólida posición en empresa líder en su ramo.

Favor de hacer llegar antecedentes y pretensiones a: SR. DIRECTOR.
Calle 97 N°. 741
1672 - Villa Lynch - San Martín
Buenos Aires - Argentina.

Se precisa Depósito

Firma comercial precisa:

Terreno amurallado para garaje y depósitos con techo, en alquiler o compra, aproximado 600 mts2 sobre la carretera de El Alto a Oruro.

Ref.: Teléfonos 22630 - 58886

SODA CAUSTICA

En escamas 97/98% de procedencia Americana.

Calle Mercado 1380 esquina Loayza, Casilla 2986.

Dirección General de la Renta Interna
Administración Distrital
"I" La Paz

Declaración Renta de Trabajo Dependiente

Habiéndose aprobado el Presupuesto General de la Nación, se comunica a todos los habilitados de las Entidades Públicas y Descentralizadas, la obligación de presentar hasta el 30 de abril del presente año, los formularios 77-R (Declaración Renta de Trabajo dependiente).

Tratandose de una declaración jurada, el Habilitado es el directo responsable de su correcta aplicación, de conformidad a la Resolución Ministerial N° 3510 - 75 de 29 de agosto de 1975.

Las cargas familiares deben estar debidamente respaldadas por la Caja Nacional de Seguridad Social, asimismo, las demás deducciones deberán estar documentadas conforme a Ley.

La Paz, abril de 1977

Salutación

El Centro Aduanero de Bolivia, saluda efusivamente a los sacrificados como constantes funcionarios de la Aduana Nacional, en éste solemne Día del Aduanero, con el firme anhelo de que el progreso y bienestar de todos sus asociados sea fructífera y que en el desempeño de esforzadas labores reciban un justo homenaje de estímulo y reconocimiento de parte de las autoridades gubernamentales.

La Paz, 12 de Abril de 1977

Arturo Cardona Sanzetenea
Secretario de Gobierno del Centro Aduanero de Bolivia

SIDERSA

La empresa Siderúrgica Boliviana S.A. comunica a instituciones y personas vinculadas a sus actividades que su nuevo telex es el siguiente:

291- SIDERSA- BV

De la Fiscalía General

Dtor "PRESENCIA" La Paz

Fiscalia General República hacele llegar calurosa felicitación con motivo celebración 25 Aniversario importante matutino dirige Ud. Atte.

Carlos Silva
Fiscal General

De la Dirección Deptal. de Bomberos

La Paz, 27 de marzo de 1977

Señor Director:

Al celebrarse las "Bodas de Plata" del prestigioso matutino de su dirección, es un honor para mi expresarle las más efusivas felicitaciones en nombre de todos los que integran esta Dirección Departamental de Bomberos y, por su intermedio a todo el selecto personal que lo colabora, al mismo tiempo formulo mis fervientes votos por su constante superación y progreso en la realización de su estimable tarea en favor de la colectividad toda.

Con este especial motivo me es grato saludar al Sr. Director, muy atentamente renovándole las seguridades de mi más distinguida consideración.

EL DIRECTOR DEPARTAMENTAL DE BOMBEROS
Tcnl. Jaime Tórres Chirveches

Del Instituto Boliviano de Estudios Geopolíticos

Señor Director:

En la ocasión del festejo de sus Bodas de Plata, el Instituto Boliviano de Estudios Geo-Políticos "JAIME MENDOZA" tributa al diario "PRESENCIA" su homenaje de solidaridad y simpatía por la tesonera e inteligente tarea que ha cumplido en esa etapa de su existencia; y formula sus más vivos y sinceros votos porque el porvenir le brinde todas las libertades requeridas para que ese órgano de prensa siga siendo el portavoz de la opinión pública nacional.

El Instituto que representamos agradece, al mismo tiempo, la cordial y benévola acogida que ha brindado "PRESENCIA" a los pronunciamientos de nuestra agrupación constituída por hombres de buena voluntad, preocupados del destino de Bolivia.

Al desear metas de amplia satisfacción para su labor periodística, saludamos al señor Director con nuestra consideración más alta y distinguida.

Eduardo Arze Quiroga, Presidente — Gonzalo Romero Alvarez García, Vice-Presidente

Ernesto Carreras
Secretario

Del Comité Pro Reclusos

La Paz, 27 de marzo de 1977

Distinguido Señor Director:

EL COMITE PRO—RECLUSOS Y LIBERADOS QUE TENEMOS EL HONOR DE REPRESENTAR, TRIBUTA A Ud. y al personal de Dirección y Administración de PRESENCIA su homenaje de admiración y simpatía a la obra cultural que ha realizado en el curso de sus veinticinco años de labor cotidiana en servicio de la comunidad nacional.

En forma especial, el COMITE PRO—RECLUSOS Y LIBERADOS ha sido estimulado en su tarea por la colaboración que le ha prestado, así en el orden de la información, como en el de la orientación doctrinal a través de editoriales de elevado contenido social.

Nuestra institución no podía permanecer en silencio ante un acontecimiento tan importante como el de las Bodas de Plata de PRESENCIA y se asocia, en esta oportunidad al júbilo general del pueblo de Bolivia que tiene en ese diario el mejor defensor de sus intereses.

Con tan grata oportunidad saludamos a Ud. con nuestra consideración más distinguida.

Antonieta de San Martín Presidenta; Anita Hockofler de Castellanos Vice-Presidenta; Nancy Limarino de Urioste Secretaria.

De la Sociedad Geográfica y de Historia "Sucre"

Señor Director:

EN nombre de la Sociedad Geográfica y de Historia "Sucre" hacemos llegar sincera felicitación, al cumplir ese importante diario de la República, 25 años de su labor.

Rogamos a usted comunicar esta congratulación a todo el personal de redacción del mismo, augurando éxito y la continuidad en el trabajo de difusión de la cultura de ese prestigioso matutino; de grata aceptación y beneplácito dentro y fuera del país.

Deseamos asímismo, que, entre el diario de su dirección y nuestra Sociedad, se mantengan siempre las más cordiales relaciones.

Con este motivo reiteramos a usted nuestro saludo con toda atención, Joaquín Gantier V.
Presidente de la Sociedad Geográfica y de Historia "Sucre"

Graciela Urioste de Borda
Secretaria

De la Sra. Raquel Sosa de Gutierrez

26 de marzo de 1977

Distinguido señor:

A nombre de mi esposo, don Ramón Darío Gutiérrez J., que siempre ha tenido muy en alto la amistad que lo liga a esa esclarecida tribuna del pensamiento nacional que es "Presencia", cábeme el honor de hacerle llegar las más sinceras congratulaciones, en momento en que se celebran las Bodas de Plata de tan prestigioso órgano de prensa.

Suplico a Ud. hacer extensivas las congratulaciones a todos sus colaboradores y aceptar a la vez, los votos porque "Presencia" mantenga esa situación de liderazgo de la prensa nacional, en el inclaudicable afán de servir a la Patria.

La ausencia de mi esposo, de viaje en el exterior, me permite la satisfacción de dirigirme a Ud. en tan significativa oportunidad.

Presento a Ud. las expresiones de mi más alta consideración:
Raquel S. de Gutiérrez.

Del Comité Pro Restauración del Templo de Caquiaviri

Caquiaviri, 26 de Marzo de 1977

Distinguido Señor Director:

Por intermedio del presente, nos dirigimos a Ud. muy fraternalmente, en nombre del pueblo de Caquiaviri, capital de la Segunda Sección de la Provincia Pacajes, para expresarle a Ud. y hacerle llegar nuestras sinceras felicitaciones a su digna Dirección y cuerpo de redactores de ese prestigioso periódico con motivo de celebrar sus BODAS DE PLATA.

Al cumplir el órgano de su digna Dirección 25 años de fecunda e importante labor consagrada al servicio de la Patria y de la colectividad. Por todo esto que al mismo tiempo les expresamos nuestra complacencia deseandole mucho éxito y progreso en los años venideros para el bien de nuestra querida patria.

Con este motivo le saludamos a Ud. Señor Director muy fraternalmente.

POR EL COMITE EJECUTIVO PRO RESTAURACION DEL TEMPLO DE "CAQUIAVIRI".

Juan Fernández M, Presidente — Natalio Garay F., Secretario General

Edmundo Monterrey
Secretario de Relaciones

De Falange Socialista Boliviana

La Paz, 27 de marzo de 1977

Muy estimado Sr. Director:

En la feliz ocasión de cumplirse los 25 años de fundación del matutino "Presencia", permítame expresarle mis sinceras congratulaciones, y desearle el mayor de los éxitos en la labor permanente y sacrificada al servicio de nuestro Pueblo.

Unica tribuna del sentir y pensamiento patrio, la prensa juega hoy, un rol determinante en el destino de la nación y "Presencia", el diario de su digna dirección, ha contribuído en forma valiente y brillante al resguardo de los valores morales y los derechos humanos del pueblo boliviano y la defensa de sus instituciones políticas y sociales, y finalmente, ha sido baluarte de las ansiedades y esperanzas de nuestra lucha por la reivindicación marítima.

Por su intermedio, Falange Socialista Boliviana, hace llegar sus calurosas felicitaciones al cuerpo de dirección, redacción, empleados y obreros del periódico.

Con este motivo saludo a Ud., muy atentamente

"POR BOLIVIA"
Gastón Moreira Ostria
JEFE DE FALANGE SOCIALISTA BOLIVIANA

XIII Congreso de Industriales:

Debe delimitarse en latinoamérica la actividad de sectores público y privado

El Décimo Tercer Congreso de la Asociación de Industriales Latinoamericanos, cumplido en Monterrey a fines de marzo, reiteró "la necesidad de delimitar los campos de actividad de los sectores público y privado, según la situación interna de cada país".

Entre las conclusiones del tema sobre "Los campos de acción del sector privado y el sector público en el desarrollo económico, en el área industrial", se anota que dentro de la delimitación de actividades la intervención del Estado debe orientarse al desarrollo de la infraestructura física y social, en el área industrial, limitarse a aquellas actividades en que por su magnitud de inversión y elevado riesgo o rentabilidad diferida o por estar relacionadas con aspectos de estrategia y soberanía, no le es conveniente concurrir a la inversión privada".

Se demanda también que en las áreas de actividad económica en las que coexisten empresas del sector privado y público, debe eliminarse cualquier tratamiento preferencial en favor de las empresas del sector público. Se reclama, asimismo, "una mayor acción coordinada entre gobiernos y empresarios a través de una participación activa de las organizaciones empresariales, para que de una manera conjunta y bajo un sistema flexible de consultas mutuas, pueda hacerse frente al gigantesco reto que representa lograr la justa elevación del nivel de vida de nuestros pueblos".

APOYO A LA INTEGRACION

Las recomendaciones del Congreso de AILA fueron dados a conocer ayer por el Coordinador y el Gerente de la Cámara Nacional de Industrias, José Fajuri y Hugo Castellanos, que asistieron a la reunión en Monterrey, México, entre el 28 y 31 de marzo pasado. En otra de las, la relacionada con legislación y políticas nacionales de tratamiento al capital latinoamericano y al capital extrazonal", se apoya a los propósitos de integración de las naciones y se reclama un trato adecuado a ese fin para la inversión de capitales.

Se refiere que, en algunos casos, en leyes de Argentina, Brasil y México se considera al capital latinoamericano como "extranjero", sin tomarse en cuenta las políticas propuestas por agrupaciones regionales. Se recomienda "que se declare y sostenga que es conveniente, para dinamizar el proceso de integración, que los países miembros de la ALALC deben tener entre ellos un régimen preferencial de tratamiento al capital latinoamericano. Que, dentro de este régimen de preferencia se instrumenten también los estímulos adicionales que permitan la formación de Empresas Conjuntas Latinoamericanas".

Se pide "que se preserve la continuidad de las corrientes de comercio generadas por las ventajas arancelarias negociadas hasta el presente dentro del marco de la ALALC, a cuyo efecto deberá evitarse toda alteración de los márgenes de preferencia resultantes de ellas y la imposición de cualquier restricción de carácter fiscal, monetario, cambiario y otros de tipo no arancelario que puedan provocar consecuencias similares". Piden que se realice una reunión conjunta de representantes gubernamentales y empresariales, con citación de ALALC y el Mercado Común Centroamericano, con el propósito de evaluar y analizar las posibilidades de reactivar los respectivos sistemas y de procurar su convergencia para alcanzar la meta del Mercado Común de América Latina.

INDUSTRIA DE PRODUCTOS AGROPECUARIOS Y RECURSOS NATURALES

Otro de los temas considerados en el congreso se refiere a: "Evaluación de la participación industrial en el desarrollo económico y social de América Latina". En las recomendaciones, se anota que la industria latinoamericana constituye un factor clave en atención a que genera empleos, es un medio para una mejor distribución de la riqueza, transforma en bienes y servicios los recursos y aporta al Estado para eleve el nivel de vida de la población. Se recomienda "promover una más amplia participación del sector industrial en la industria de productos agropecuarios, en el aprovechamiento racional y la explotación de los recursos naturales de cada uno de nuestros países como única vía para lograr la autosuficiencia de alimentos y de materias primas; de atenuar los altos niveles de desempleo y subempleo rural y de contribuír a la política de descentralización industrial".

Se recomienda asimismo "una participación más activa en la producción de bienes de capital como la forma más rápida de acelerar el proceso de industrialización regional". Se pide que se diversifique y se expanda el acceso de América Latina a los mercados de los países desarrollados.

Se inicia hoy mesa redonda sobre explotación de madera

- Prohibido uso de maderas finas -

Hoy se iniciará la mesa redonda para considerar la explotación, industrialización y comercialización de las maderas Morado y Moradillo.

La reunión está auspiciada por el Centro Nacional de Desarrollo Forestal y, de acuerdo a la información proporcionada en el Ministerio de Agricultura, la mesa redonda tendrá una duración de tres días.

Asistirán representantes de las poblaciones cruceñas de Concepción, San Ignacio de Velasco, San Matías y San José de Chiquitos, por el sector de los proveedores de madera.

Por la Cámara Nacional Forestal, asistirán delegados de laminadoras existentes en Santa Cruz y de industriales madereros.

Posteriormente, en Santa Cruz se realizará otra reunión para analizar el Reglamento de la Ley General Forestal que fuera aprobada anteriormente.

A esta reunión asistirán delegados de la Cámara Nacional Forestal, de industrias madereras y de los Ministerios de Finanzas, Planificación y Agricultura.

PROHIBICION

Por otra parte, el Centro Nacional de Desarrollo Forestal comunicó la prohibición que existe sobre el uso de maderas finas para la industria de la construcción.

Esas maderas deben ser usadas exclusivamente para la fabricación de chapas y madera terciada.

La prohibición surgió ante la evidencia de que las maderas finas como la mara, el cedro, el nogal, pino de monto, soriocó, roble o turmi, se estaban usando como machihembrado para pisos y encofrados.

Fueron inaugurados centros de acopio de arroz en Santa Cruz

ENA iniciará nueva modalidad en compra-venta de arroz

SANTA CRUZ, 12 (Enviado Especial de Presencia).- La Empresa Nacional del Arroz (ENA) inauguró hoy su primera cadena de centros de acopio de este cereal de consumo básico, con lo que inicia una nueva etapa y modalidad en la compra y comercialización de dicho producto.

La ceremonia inaugural se produjo al mediodía de hoy en la localidad de Tocopilla, aproximadamente a 150 kilómetros al noreste de esta capital, donde acudieron algunos representantes de instituciones cívicas y autoridades militares y de productores arroceros.

Correspondió al Gerente General de la Empresa Nacional del Arroz, Lic. Javier Gutiérrez Zalles, inaugurar los centros y destacar la importancia de la obra, especialmente en lo que atañe al servicio que con ella se hará a los pequeños productores.

Se trata de seis centros de acopio que se encuentra en las zonas provinciales de mayor producción de arroz del norte de Santa Cruz, que han demandado una inversión aproximada de 20 millones de pesos que fueron financiados por el Banco Central de Bolivia.

La iniciación de los trabajos de instalación de estos centros se hizo en enero pasado, lo que ha constituido un record de trabajo para las diversas empresas que participaron en la tarea.

Cada uno de los centros de acopio tiene capacidad de procesamiento de arroz en chala hasta 40 toneladas por día, para lo que se cuenta con una máquina pre-limpiadora, otra secadora, con capacidad de 3,6 toneladas, que están sincronizadas con elevadores y transportadores automáticos.

A lo anterior se suma que cada conjunto dispone de un grupo electrógeno de 75 HP y cuatro silos metálicos para el almacenamiento de 109 toneladas por unidad, además de laboratorios para análisis del arroz, equipo de radiocomunicaciones, edificaciones para servicio administrativo y para vivienda de los encargados de estos centros.

Los proveedores de estos equipos fueron las empresas "Pampeiro" del Brasil y "Toyota" del Japón. Cuatro firmas nacionales: Sibori, Taller Oriente, Motorconsul y Barraca Fernández fueron quienes cooperaron complementariamente a la instalación de estos centros.

Técnicos brasileños de la empresa proveedora de los equipos, hicieron una demostración de las futuras faenas que se cumplirán en la selección, limpiado y secado del arroz, que se hace en forma automática y dentro de un sistema de eficiencia.

IMPORTANCIA

Se ha calculado que la instalación de estos centros de acopio de arroz beneficiarán aproximadamente a 30 mil personas relacionadas directamente con la producción de este cereal, debido a que tendrá la opción de venderlo directamente a ENA evitando una serie de gastos debido al transporte para poder comercializar el producto en los centros urbanos o más alejados.

El Gerente General de ENA dijo que estos primeros centros tienen gran significado para el futuro desarrollo de la empresa a su cargo, porque permitirán que se deshechen anteriores formas de compra y comercialización del arroz.

Se refirió también a los grandes esfuerzos que se tuvieron que realizar para concretar este programa, pero consideró que su logro permite al sector productivo de arroz su incursión en el campo de la tecnología.

En consideración a que quedará un considerable margen de producción del arroz que no podrá ser adquirido por ENA, el Lic. Gutiérrez Zalles, reconoció que la inauguración de los seis centros en cuestión están lejos de ser una solución global al problema que confrontan los productores.

Manifestó, por otra parte, que son grandes los riesgos que encara ENA en la adopción de esta nueva modalidad, pero que se justifican en consideración a los logros sociales que se reportarán.

Uno de esos problemas lo constituye la calidad del arroz que se produce y los altos costos que demanda y que lo tornan no competitivo en los mercados internacionales, razón por la que instó a los productores a mejorar el fruto y los sistemas de su trabajo.

Un representante de los pequeños productores de arroz de la zona, relievó también la importancia de esta inauguración y expresó reconocimiento de su sector por la nueva política que se ha impuesto ENA.

El párroco de la comunidad tuvo a su cargo la bendición de las instalaciones e invocó a Dios para que bendiga el esfuerzo de los productores de arroz para que los beneficios sean cada vez mayores para el país.

JUNCO fue invitada a reuniones por Ministerio de Planeamiento

El Ministro de Planeamiento y Coordinación invitó a la Junta de la Comunidad de Cochabamba (JUNCO) a reuniones de trabajo para tratar problemas referentes al desarrollo agropecuario de ese distrito.

En ese Ministerio se proporcionó el texto del telegrama enviado al Prefecto de Departamento de Cochabamba, para que se transmita la invitación a los representantes de JUNCO.

El telegrama está firmado por el Gral. Juan Lechín Suárez y dice que por instrucciones del Presidente de la República "invito cordialmente a los representantes de la Junta de la Comunidad de Cochabamba (JUNCO), a reuniones de trabajo en este Ministerio, con el objeto de analizar ampliamente planteamientos que desean hacer al Gobierno sobre aspectos relacionados con el desarrollo agropecuario".

El cable dice más adelante que "En caso de que JUNCO deseara plantear los proyectos de COPAICO deberán, asimismo, hacerse presentes los representantes de esa entidad trayendo la siguiente documentación y toda otra que juzgaran conveniente: estatutos y reglamentos, personería jurídica, estado de situación financiera al 31 de diciembre de 1976, nómina de accionistas y aportes, balances, auditorías, estados bancarios, listado de bienes detallando procedencia, memorial a este Ministerio concretando sus intenciones como base de reuniones de trabajo".

Finaliza indicando que el Ministerio de Planeamiento propone el día 20 de abril, fecha de la reunión con representantes de JUNCO.

79.255 personas viajaron durante la Semana Santa

La Dirección General de Tránsito da cuenta que durante el último fin de semana, que coincidió con la Semana Santa, se produjo un movimiento interno de salidas y llegadas entre La Paz y las provincias del Departamento de 79.255 personas. Este total de pasajeron se movilizó en 6.564 vehículos. Por el control de Río Seco, se registraron las salidas de 21490 pasajeros en 1.452 vehículos; por el control de Senkata, salieron 11.465 pasajeros en 1.143 movilidades y por el control de Chuquiaguillo salieron 3.678 personas en 615 vehículos.

Por el control de Río Seco se registró el ingreso a La Paz de 1.425 vehículos con 27.668 personas; por el control de Senkata, llegaron 1.279 vehículos transportando a 10.739 personas y por el control de Chuquiaguillo llegaron a esta ciudad 650 carros con 4.215 personas.

NUEVO FALLECIDO

A raíz del accidente ocurrido a 22 kilómetros de Caranavi, se anunció la muerte de Horacio Vera Loza, quien se encontraba en una vagoneta acompañado por su esposa y por José Luis Gosalvez y su esposa. Estos dos últimos fallecieron en el lugar del hecho. Horacio Vera Loza fue transportado en una ambulancia de la Caja de Ferroviarios, gravemente herido, hasta una zona cercana al lugar del accidente y luego transportado por otro vehículo a La Paz. Vera Loza falleció en el camino. Aún no fue encontrada la esposa de Vera Loza, cuyo cuerpo, se presume, fue arrastrado por la corriente del río.

SANCIONADOS

Por conducir en estado de ebriedad, Tránsito sancionó a los siguientes conductores: Jorge Sarmiento V., Juan Ponce Conley, y a los reincidentes Marino Flores y Justo Maidas.

DOS MUERTOS Y 8 HERIDOS

En el tramo carretero La Paz-Oruro, a la altura de Pocoata, se volcó el colectivo perteneciente a la Flota Gran Poder. El vehículo, conducido por Martín Morón, ocasionó la muerte de dos personas y ocho resultaron heridas.

Siete árboles ornamentales y un poste eléctrico fueron derribados por el conductor del automóvil placa D.C.I. 829. Tránsito informa que el conductor no se presentó en el Juzgado de Tránsito, pero el vehículo está secuestrado por la misma dependencia. Tampoco se menciona el nombre del conductor.

Cortes de agua en zonas Oeste y Sud de La Paz

Samapa comunicó ayer que será cortado el servicio de agua potable en las zonas Sud y Oeste de La Paz por la urgencia de realizar trabajos en el canal de Incachaca.

El comunicado divulgado por Samapa dice:

"Trabajos de mantenimiento en el canal de Incachaca obligarán a SAMAPA a suspender el servicio de Agua Potable en las zonas Oeste y Sud de la ciudad entre las tres de la tarde del miércoles 13 y las cinco de la mañana del jueves 14.

"Las zonas afectadas serán Miraflores (salvo sector de hospitales), Miraflores Alto, Villa Copacabana, Villa San Antonio, Villa Armonía, Obrajes, Alto Obrajes, Seguencoma, Alto Seguencoma, Calacoto, Irpavi y San Miguel.

"La distribución de agua potable en el resto de la ciudad será normal.

"La Gerencia General de SAMAPA informa también que los niveles de los embalses que sirven a la ciudad alcanzan los niveles normales en estas fechas. De ahí que el suministro de agua potable para la ciudad de La Paz está completamente asegurado durante 1977".

Industriales cruceños solicitaron prohibir venta de madera al Brasil

SANTA CRUZ, 12 (PRESENCIA) - La Cámara de Industria y Comercio de Santa Cruz acaba de solicitar al gobierno protección para la industria maderera nacional e impedir la salida de troncas de madera "morado" al Brasil.

La agrupación empresarial en un radiograma dirigido al presidente de la república, general Hugo Banzer, y al Ministerio de Asuntos Campesinos y Agropecuarios, advierte sobre la necesidad de proteger a la materia prima para la industria de madera instalada especialmente en este distrito con una inversión de aproximadamente diez millones de dólares.

En una reunión interministerial que se realizó hace unas semanas en esta ciudad, los ministros de Industria y Comercio, y de Asuntos Agropecuarios, manifestaron que es propósito del Gobierno hacer cumplir la legislación forestal dictada para proteger los recursos forestales y determinar una explotación racional.

Según la Cámara actualmente existen corrientes en la Chiquitania que tratan de sorprender la buena disponibilidad del Gobierno y tratar que nuevamente se autorice la exportación de madera en rollizos aparentemente bajo el término de refugos (madera con fallas naturales).

Según la Cámara "grupo de rescatadores bolivianos y extranjeros" están agitando sentimentalismos localistas pretendiendo sustraerse de la ley en beneficio propio.

"Tales rescatadores abusando la buena fe del Gobierno -dice la Cámara en su nota- han exportado al Brasil miles de troncas de morado de primera clase bajo el pretexto de ser desperdicios".

Más adelante señala que al amparo de la ley de inversiones y confiando en las garantías ofrecidas por el Gobierno se han instalado recientemente en el país cinco laminadoras y complejos madereros.

La Cámara de Industria y Comercio sostiene que una vez agotado el "morado" en el Brasil -"ahora compiten sus industrias con las nuestras en los selectivos y limitados mercados de láminas aprovechando nuestra propia materia prima llevada de contrabando con la ventaja de que los brasileños tienen menores fletes y reciben de su gobierno considerables incentivos a sus exportaciones.

Anteriormente la Cámara Nacional Forestal dio a conocer que en la pasada temporada se llevaron al vecino país considerables cantidades de madera "morado" por las vías del contrabando bajo el amparo de una disposición gubernamental que autoriza a las poblaciones de San Ignacio de Velasco, San Matías y Concepción la exportación de refugos de morado.

Por su parte las autoridades de la Chiquitania han asegurado que las exportaciones se han efectuado dentro las disposiciones legales y han rechazado acusaciones sobre la existencia de un contrabando en grande de madera hacia el Brasil.

Ahora -según se dio a conocer aquí- se está tratando de obtener autorización del Gobierno para seguir exportando madera, hecho que ha causado evidente preocupación en la actividad maderera de este distrito.

Banzer recibió a Comandante del Cono Sur

- El Gral. Dennis Mac Auliffe, Comandante del Comando Sur de los Estados Unidos, que tiene su sede en el Canal de Panamá, fue recibido por el Presidente Banzer Suárez.

El Jefe Militar norteamericano visitó el Palacio acompañado del Embajador de EE.UU., William Stedman. Oficialmente no se proporcionó ninguna información sobre los temas abordados en esta reunión.

Al salir de Palacio, el Gral. Auliffe, en breves declaraciones a los periodistas, dijo que por segunda vez en el presente año visitaba el país y su principal objetivo es el fortalecimiento de las relaciones entre las Fuerzas Armadas de ambos países.

Agregó que de acuerdo a los programas de cooperación, oficiales bolivianos continuarán realizando estudios de especialización, en especial en el Canal de Panamá.

Mañana se celebra 87 aniversario de Organización de Estados Americanos

El jueves, la Organización de Estados Americanos (OEA) celebra el 87 aniversario de su fundación y con este motivo, el representante de esa institución en nuestro país, entregó a la prensa un documento en el que expone aspectos históricos de la fundación y presenta también la relación del trabajo que ejecuta hasta la fecha.

El Dr. Raúl S. Beguiristain, destaca, en lo que se refiere a nuestro país, el programa de cooperación que presta la OEA. El texto del documento es el siguiente:

Nació el 14 de abril de 1890 con el auspicio de 18 de las 19 repúblicas que existían en el continente. Es hoy la organización regional más antigua del mundo.

Pero su gestación se remonta al Congreso Anfictiónico de Panamá, en 1926 y a las ideas precursoras y visionarias de los próceres de la independencia, especialmente el Libertador Simón Bolívar.

Sus propósitos fueron siempre los de lograr un orden de paz y de justicia en América. Sus metas y objetivos han ido evolucionando desde un principio para adaptarse a las modalidades, requerimientos y avances tenológicos de los tiempos. Tomaron forma muy definida en la Conferencia Interamericana de Bogotá en 1948 como Carta de la Organización de los Estados Americanos y se aplican hoy en su versión reformada por el Protocolo de Buenos Aires en 1967. La flexibilidad y adaptabilidad de la Organización muestran nueva relevancia en los proyectos de reformas a la Carta que hoy se estudian.

Su preocupación por mantener la paz en las Américas, llevó a la introducción de exitosos procedimientos como el de Reuniones de Consulta de Ministros de Relaciones Exteriores, la primera de las cuales tuvo lugar en Panamá en 1939. El TIAR, Tratado Interamericano de Asistencia Recíproca, nacido de la Conferencia Interamericana de Río de Janeiro en 1947, como también la propia Carta de la Organización, consolidan el procesamiento de consultas, y que de esa época hasta la actualidad ha demostrado ser uno de los instrumentos más eficaces para la preservación de la paz y la seguridad colectiva.

Cabe resaltar que con el fin de proteger los derechos del hombre y las libertades democráticas fue efectuada la Quinta Reunión de Consultas, en Santiago, Chile, en 1959 y se creó la Comisión Interamericana de Derechos Humanos que debe tratar de efectivizar esos derechos, adoptados ya por la Organización en la citada Conferencia de Bogotá.

Cabe siempre destacarse la solución de numerosos diferendos entre países como en el caso de Venezuela y la República Dominicana en 1960, los amenazantes disturbios en ese último país en 1965 donde intervino una fuerza interamericana de paz formada por efectivos de varios Estados, el conflicto armado entre Honduras y El Salvador, y otros que han hallado un camino hacia la solución final, restaurándose la paz por medios diplomáticos.

Pero el desarrollo es el nuevo nombre de la paz y la OEA tiene la obligación de pronunciarse en caso de que la paz se vea amenazada en cualquier forma.

El acelerado proceso de crecimiento y los profundos cambios que el mundo ha experimentado obligaron a crear nuevos instrumentos de desarrollo para enfrentar la realidad americana. Los mecanismos de la cooperación interamericana han sido objeto de sucesivas reformas en la medida que crecía la demanda de asistencia técnica. Desde su creación, en abril de 1950, el Programa de Cooperación Técnica ha abarcado planes de gran importancia y envergadura. Pero es a partir del establecimiento de la Alianza para el Progreso que las actividades de cooperación técnica fueron reorientadas y aparecen misiones integradas por técnicos extracontienentales.

Desde sus comienzos la cooperación técnica ha constituido una de las formas más eficaces y prácticas de proporcionar los medios y la necesaria experiencia a la tarea de mejorar las condiciones de vida de las gentes y forma parte integrante de los planes para el desarrollo económico, social y cultural de América.

El Consejo Interamericano Económico y Social (CIES) y el Consejo Interamericano para la Educación, la Ciencia y la Cultura (CIECC), integrados por los Ministros del respectivo ramo de cada uno de los Estados, dictan la política que ha de seguirse en esas áreas. La OEA es en todos los ámbitos lo que los países quieren que sea.

Los programas creados en consecuencia se conocen como programas sustantivos o de acción y abarcan campos tales como: aplicación de la ciencia y la tecnología, financiamiento para el desarrollo, cooperativas, viviendas, comercio exterior, seguridad social, mano de obra y empleo, administración y planificación educativas, actividades relacionadas con el patrimonio cultural. Una veintena de esos programas absorben anualmente alrededor de 3.200 meses/experto. Su actividad se complementa con el adiestramiento, y en materia de becas solamente la concesión de más de 1.700 anuales, enriquece el patrimonio intelectual de los países.

En lo que respecta a Bolivia, place destacar que durante el presente ejercicio tenemos proyectos correspondientes a siete Programas, funcionando en el área Económico Social; y en el área de la Educación, Ciencia y Cultura funcionan proyectos correspondientes a nueve Programas de OEA. De especial relevancia dentro de los aludidos en el área Económico Social, resultan el de Desarrollo Rural Urbano, en Cochabamba; el de Financiamiento para el Desarrollo, con el Ministerio de Finanzas; y el Desarrollo Regional con su proyecto de Aprovechamiento múltiple del Río Pilcomayo. En la segunda área merecen destacarse los Proyectos Multinacionales de Genética, de Ciencias Agropecuarias, de Tecnología de Alimentos y de Normalización y Transferencia de Tecnología. Especial mención cabe al Programa de Formación de Bibliotecarios.

En el campo del adiestramiento, Bolivia continúa resultando el país proporcionalmente más favorecido, y es digno de citarse que 127 becarios nacionales fueron beneficiados con distintos tipos de becas hacia el exterior.

Si bien hemos podido vivir en un continente de paz, debemos también vivir en un continente de realizaciones. Debemos mejorar la calidad de la vida de todos los americanos y el gran desafío que enfrentamos comprende el progreso económico-social-cultural acelerado para todos y especialmente para los millones de habitantes menos privilegiados.

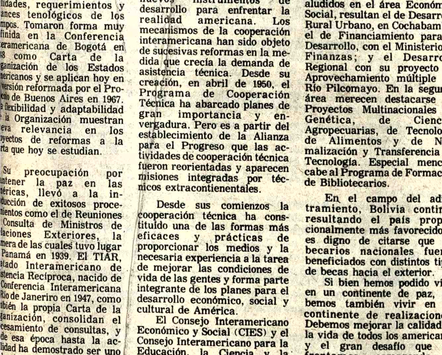

MISION.- Una misión israelí llegó para evaluar el trabajo realizado por los becarios bolivianos a ese país y que prestan servicios en Servicio de Desarrollo de Comunidades. La misión está presidida por Fannette Modek y Abel Bolutnicoff, que hacen un recorrido por América Latina. La foto muestra un aspecto de la reunión cumplida con autoridades de Servicio de Desarrollo de Comunidades.

Renuncia de subsecretarios en Ministerio de Industria

- Los subsecretarios de Industria, Rolando Pereyra y de Comercio, Jorge Inarra y siete directores de esa dependencia oficial, presentaron su renuncia ante el titular de la cartera, Rodrigo Lea Plaza, para que éste pueda elegir a sus nuevos colaboradores una vez que ya está informado sobre la marcha y planes de la institución.

Después de conocida la información en el Ministerio, se anunció que fueron aceptadas las renuncias de los subsecretarios y que la posesión de los nuevos funcionarios se realizará esta tarde.

Se adelantó también en el citado Ministerio que se procederá a la promoción del personal ya capacitado en los campos de la industria y el comercio y que actualmente prestan servicios en la institución.

Junto a los subsecretarios renunciaron Oscar Zapata, Director de Industrias; Darío Villena, Director Administrativo; Hugo Torres, Director General de Comercio Exterior; Carlos Cáceres, Director de Normas y Tecnología; Alfredo Mercado, Director de Comercio Interno y Adolfo Aramayo, Director de INBOPLA.

Estaño se cotizó ayer en $US. 4,29

El estaño se cotizó ayer en el Mercado Internacional de Metales de Londres a cuatro dólares con veintinueve centavos la libra fina, precio que muestra el aumento de tres centavos en comparación al nivel en que se encontraba el jueves.

Ese mercado no trabajó el viernes ni el lunes, debido al feriado de Semana Santa y a una compensación por ese mismo motivo.

Los datos obtenidos en la Corporación Minera de Bolivia dan cuenta que la cotización del estaño, ayer, en el Mercado de Penang, fue de 1.392 dólares malasios por picul.

COTIZACIONES

Las cotizaciones transmitidas ayer desde la capital inglesa son:

Estaño, $US. 4,29 la libra fina.

Plomo, $US. 0,29 la libra fina.

Zinc, $US. 0,29 la libra fina.

Cobre, $US. 0,66 la libra fina.

Bismuto (productores) $US. 7,50 la libra fina.

Bismuto (otras transacciones), $US. 5,25 a 5,30 la libra fina.

Cadmio, $US. 2,76 la libra fina.

Plata, $US. 4,77 la onza troy.

Wolfram, $US. 175 la unidad métrica fina.

Antimonio, $US. 25,50 la unidad métrica fina.

Oro, $US. 149,50 la onza troy.

Anuncio de clausura de bares pone en emergencia a los gastronómicos

Los Trabajadores gastronómicos de La Paz declararon ayer "estado de emergencia" ante el anuncio de la Alcaldía de clausurar todos los bares y confiterías ubicados en el centro de la ciudad, según informó el dirigente de ese sector Demetrio Avendaño.

Dijo también que, "con el pretexto de modernizar esos locales y trasladarlos a otras zonas, la Alcaldía Municipal está preparando una disposición para cerrarlos". Agregó, que solicitó la mediación del Ministerio de Trabajo para "evitar que se cometa semejante atropello al derecho natural que tiene todo ciudadano al trabajo y a conservar su fuente de trabajo".

Dijo que "mientras que el Gobierno fomenta la creación de nuevos empleos, por otra parte, y en abierta contradicción con esa política, otras entidades estatales desean hacer desaparecer nuestras fuentes de trabajo, que por nuestra realidad social se desenvuelve en las condiciones que es de conocimiento público".

"Sosteniendo alguna figura legal y exigiendo cosas imposibles de cumplir por nuestra pobreza, se proyecta cerrar los restaurantes", agregó.

MULTAS Y CLAUSURAS

El dirigente dijo que los trabajadores gastronómicos ganan salarios muy bajos porque, en algunos casos, son también pocas las ganacias de los propietarios, quienes soportan una serie de multas, clausuras y otras cargas impositivas que hacen imposible que esa fuente de trabajo reporte buenos salarios.

Dijo que son innumerables los abusos que entidades estatales de control cometen contra los bares y contra los propios gastronómicos. Avendaño afirmó que sus compañeros ingresarán a una huelga de hambre si es preciso, si la Alcaldía no aclara la situación de la clausura de bares y restaurantes.

- DIA DEL NIÑO.- Ayer, por la Av. 16. de Julio, se realizó un desfile de carros alegóricos en conmemoración al "Día del Niño Boliviano". La presentación del desfile estuvo a cargo de los kindergartens de la ciudad.

Fue una larga caravana que por varios minutos deleitó al público que circulaba por esa zona. La composición fotográfica muestra (arriba) a los alumnos del Kindergarten "Cristo Rey" y (abajo) a los del "Macario Pinilla".

TASA mañana celebra su XXXVI aniversario.

Teléfonos Automáticos de La Paz mañana recordará el XXXVI aniversario de creación, y desarrollará una serie de actos al que fueron invitados autoridades nacionales y departamentales.

A horas 16.30, en el Edificio "Gran Centro", se celebrará una misa de acción de gracias; posteriormente, la empresa ofrecerá un vino de honor a los asistentes.

Los festejos se iniciaron el pasado 19 de marzo, con la inauguración de un campeonato interno de fulbito y de pelota paleta; el día 1° fueron adquiridos terrenos destinados a la sede social de TASA; el domingo 3 se inició el campeonato interno de tiro deportivo, en el polígono del Club Germán Busch.

El próximo sábado se llevará a cabo un partido de volibol femenino, entre las representaciones de TASA y dela Compañía Boliviana de Energía Eléctrica. En horas de la tarde, se ofrecerá una parrillada a los empleados de esa empresa.

Para el día 30, se tiene programada la largada de la Primera Maratón "Aniversario de TASA", con el recorrido por varias arterias de la ciudad. El sábado 13 de mayo, se llevará a cabo un campeonato de tenis (dobles) entre los representativos de la Alcaldía, Misión Japonesa, OKI y TASA.

Finalmente, el domingo 14, se efectuará la "challa" de los terrenos donde será construida la nueva sede social de los trabajadores de Teléfonos Automáticos de La Paz.

Becas de la UNESCO para investigación

El Ministerio de Planeamiento y Coordinación hizo conocer ayer que la UNESCO y el Gobierno de Polonia ofrecen becas para el campo de la investigación científica.

Las becas corresponden al Programa "Copérnico" y se cumplirán en las Universidades polacas de Cracovia y Torún, con duración de un año.

Los candidatos deben ser graduados universitarios con conocimiento de inglés, ruso, alemán y aprender después el polaco.

Mayores informaciones deben solicitarse a la Dirección de Becas de CONEPLAN.

Ana María Vera según el "Time"

La revista "Time" de Nueva York, en su edición de abril del año en curso, se ocupa en términos elogiosos de la precoz pianista boliviana Ana María Vera.

La importante publicación norteamericana registra en su sección musical, y bajo el título "Opciones clásicas", el siguiente comentario a propósito de la edición del primer disco, para el sello Philips, de la intérprete boliviana de 12 años.

"Mozart: Concierto para piano en C K. 246. Haydn: Concierto para piano en D (pianista, Ana María Vera; Orquesta Filarmónica de Rotterdam; director, Edo de Waart). Philips.

"Otra pianista de porvenir es Ana María Vera de Washington D.C.; la inocencia con la que ella emprende estos conciertos es por momentos admirable y conmovedora. Así es su asombrosa técnica y su relación con el maestro de Waart, el holandés que reemplaza a Seiju Ozawa en la dirección de la Sinfónica de San Francisco. Ana María Vera, nacida en 1965, tenía 11 años cuando grabó su primer disco".

ARTE Y CULTURA

Bolivia invitada a festivales de cine

Moritz de Hadeln, director de los festivales internacionales de cine de Locarno y Nyon, se ha dirigido al Ministerio de Relaciones Exteriores de Bolivia para invitar a los cineastas de nuestro país a participar en los citados certámenes cinematográficos.

El Festival de Locarno está reservado a los largometrajes de ficción, en tanto que el de Nyon es exclusivamente para documentales; el primero se realizará del 4 al 14 de agosto próximo, mientras que el segundo tendrá lugar del 15 al 22 de octubre.

Ambos festivales están reconocidos por la Federación Internacional de Asociaciones de Productores de Films (FIAPF).

Sólo podrán participar en los mencionados festivales películas de carácter artístico; por lo tanto -informan los organizadores- los films publicitarios, didácticos o técnicos, no serán admitidos en los certámenes.

Los interesados podrán obtener los Reglamentos de participación en la Dirección General de Asuntos Culturales de la Cancillería de la República.

PINTURAS DE RODOLFO SAAVEDRA EN EL SALON MUNICIPAL.- En la Galería de la calle Colón el pintor cochabambino Rodolfo Saavedra presenta una buena serie de óleos -dos de ellos reproducidos en el gráfico. La muestra estará abierta al público hasta el próximo domingo.

La Sinfónica Nacional actuará mañana en el Teatro Municipal

La Orquesta Sinfónica Nacional dará mañana, en el Teatro Municipal, el primer concierto de los anunciados en homenaje a Ludwig van Beethoven.

Como director invitado actuará el mexicano José Sandoval, titular de la Sinfónica Juvenil de su país.

Los conciertos están auspiciados por el Instituto Boliviano de Cultura, Municipalidad y Sociedad Filarmónica de La Paz.

La Obertura Egmont, la Primera Sinfonía y el Concierto N° 5 para Piano y Orquesta (en esta obra actuará como solista Monique Duphil), son las composiciones de Beethoven incluidas en el programa que se desarrollará mañana a horas 20.00.

LA OBERTURA DE EGMONT

La Obertura "Egmont" es contemporánea de algunas de las obras más grandes de Beethoven: La Quinta Sinfonía, la Sonata "Waldstein" de la sonata "Appasionata" y del Concierto para violín.

Fue escrita no para el drama de Shakespeare, sino para la obra teatral del hoy olvidado dramaturgo austríaco H.J. von Collin. El tema, es naturalmente el mismo: el patricio romano, de carácter duro y austero, prepara en el destierro la guerra contra su propia patria, pero desiste de ella a instancias de su madre y su esposa, renunciando al mismo tiempo al regreso, lo que para él equivale a la muerte.

El primer tema musical de la obertura parece retratar al patricio orgulloso, soberbio, despechado; la tonalidad elegida -do menor- es la "trágica" de Beethoven y el tema refleja con sus duros golpes sincopados, sus armonías sombrías, la tremenda lucha en el alma, pero también su grandeza y decisión.

Opuesto a éste se presenta el segundo tema, uno de los más bellos que se hayan escrito; se puede discutir si este tema simboliza la patria o la añoranza de la patria, o si se refiere a los ruegos que las matronas de Roma dirigen al protagonista. El primer tema vuelve, los temas trágicos prevalecen. El fin de la obertura se pierde en el pianísimo de renuncia, de soledad, de ocaso.

PRIMERA SINFONIA EN DO MAYOR

La Primera Sinfonía en do mayor, op. 21. al iniciar en 1799 (a los 29 años de edad) su trabajo en la primera sinfonía,, es probable que Beethoven ya hubiere desdeñado con bastante anterioridad otros ensayos en el terreno sinfónico. (Es conocida la tesis de la Sinfonía de Jena o "N°. 0" que, hallada cien años después de su muerte algunos musicólogos creen poder atribuir al genio de Bonn en su primera etapa creadora). Sea o no exacta la idea, el auténtico Beethoven Sinfonista se inicia en 1799.

El original de la Primera Sinfonía se ha perdido; la primera publicación data de 1801 (solamente las partes orquestales) y de 1820 (la partitura). El estreno tuvo lugar en Viena el 2 de abril de 1800 en un Concierto organizado por el mismo compositor.

El estilo de la obra recuerda las últimas sinfonías de Mozart (fallecido pocos años antes) y de Haydn que en 1795, había compuesto su última Sinfonía (N° 104). Es pues una obra "clásica" en la cual no faltan los rasgos personales. Ambas cosas -el clasicismo y la naciente personalidad sinfónica- ha de destacar la interpretación.

La introducción lenta, tiene algunos rasgos que con el correr del tiempo se convirtieron en característicos del autor. Comienza el primer tiempo con un tema alegre y pujante, simple como casi todos los temas sinfónicos de Beethoven. Más lírico es el segundo tema, la evolución del movimiento es también normal, su carácter es vivaz y optimista. El segundo tiempo es delicioso . Su melodía es introducida en forma de cánon. El resto del movimiento abandona el fugato, tan deliciosamente iniciado, pero se mantiene en el ambiente de ternura y amabilidad que lo caracteriza desde el comienzo.

El tercer movimiento es, para muchos, el más interesante de la Sinfonía, Beethoven lo titula curiosamente "Minu" tomando esta palabra aparentemente como equivalente de "tercer tiempo".

El último movimiento podría calificarse de badyniano, si no tuviese esa breve introducción beethoveniana y que después desarrolla con su ímpetu y el clima de rara tensión ve disolverse en alegría desbordante.

JOSE SANDOVAL, titular de la Sinfónica Juvenil de México, dirigirá mañana a la Orquesta Sinfónica Nacional; el concierto comenzará a horas 20.00, en el Teatro Municipal. En el programa figuran sólo obras de Beethoven.

Concierto en Oruro

La temporada de conciertos de la Orquesta de Cámara dependiente de la Alcaldía Municipal, ha incluido en su programación una serie de conciertos de difusión al interior de la República.

Este programa se iniciará el próximo sábado 16 del corriente mes en la ciudad de Oruro, con un concierto auspiciado conjuntamente por la Municipalidad de esa ciudad y la Alcaldía de la ciudad de La Paz.

Dirigido por su director titular Carlos Rosso, dicho concierto contará con el siguiente programa: la Obertura del Oratorio "El Mesías" de Haendel, el Concierto Grosso N° 7 opues 6 del mismo compositor, la Suite San Pablo de Gustav Holst, Colas Breugnon del compositor polaco Tadeus Byrd y las Impresiones del Altiplano de Humberto Viscarra Monje.

Portales entregó baúl de libros a pueblo de Tarata

COCHABAMBA, 12 (PRESENCIA).- Los personeros del Centro Pedagógico y Cultural de Portales entregaron hoy el primer baúl de libros a la población de Tarata, como parte de su programa de promoción de lectura en el Valle.

Se ha tomado la decisión de llevar el baúl "Chaski Yachay" a ese centro provincial porque en la gestión de 1976, Tarata fue el distrito que mejor respondió al programa de Bibliotecas Ambulantes Portales, y en atención a la solicitud expresa de la escuela "René Barrientos Ortuño", que había programado sus actividades contando con la utilización del baúl.

El programa de bibliotecas ambulantes, que fue trabajado experimentalmente el año pasado tendrá este año una proyección más grande y efectiva, ya que se ha acrecentado el número de libros y baúles.

TIWANAKU ANDINO VISITARA ESTADOS UNIDOS.- A año el elenco que dirige Luis Calderón López se present varias ciudades norteamericanas; luego continuará su g México. Antes de iniciar este importante ciclo en el en "Tiwanaku Andino", presentará en el Teatro Municipal Paz "Bolivia Maravillosa", "Mamita de Copacaba "Cañoto", versiones coreográficas de tradiciones y le nacionales. En el gráfico, el elenco durante una de sus actuaciones en el Municipal.

FALLO DEL CONCURSO LITERARIO DE LA UNIVERSIDAD CATOLICA

El siguiente es el fallo del Jurado calificador del primer concurso de poesía convocado por el Cine Estudio de la Universidad Católica Boliviana:

"En la ciudad de La Paz, el Jurado Calificador especialmente nombrado para calificar los trabajos enviados al concurso de poesía convocado por el Cine Estudio de la Universidad Católica Boliviana, reunido a Hrs. 14:30 del día 20 de febrero de 1977, luego de examinar los 24 trabajos presentados decidió otorgar los siguientes premios:

Por sus cualidades de fondo y forma y su manera original de exposición dentro de las corrientes actuales de la poesía, y la gradación en que los autores se han aproximado al mejor logro de la suma de valores que hacen la buena poesía, decidió otorgar los premios conforme el siguiente orden:

"Primer Premio: Poema "Comprendiendo sin comprender" de Multimo que corresponde al nombre de Rolando Virreyra Centellas.

"Segundo Premio: "Año Viejo, Año Nuevo" de Veranorojo que corresponde al nombre de Mario Melendres Mérida.

"Tercer Premio: Poema "Cristo Proletario" de Juanito Lupi Kala, que corresponde al nombre de Julio Mantilla Cuéllar.

"Distinción Especial:: Poema "F" Existencial, de Mage Villa Alba, que corresponde al nombre de Luis Alberto Quiroga.

"Distinción Especial:Poema"Silencio del Subdesarrollo"de Azucena, que corresponde al nombre de Ruth Lizzie Rolón.

"Los miembros del Jurado Calificador, Dr. Armando Soriano Badani, Dr. Julio de la Vega y Sr. Pedro Gumucio Dagron, firman al pie para dejar constancia de su acuerdo".

La entrega de premios se realizará hoy, a horas 17 y 30, en la Universidad Católica Boliviana, Obrajes.

Actividad cultural

BIBLIOTECA MUNICIPAL.- Hoy, horas 20.00, conferencia de la profesora Mabel Lavintam sobre las "Enseñanzas y tradiciones pitagóricas". En el mismo local, el miércoles 20, Isaac Wolpin se referirá al "Budhismo y las artes marciales" y el miércoles 27, Cristina Andrade abordará el tema "La teoría del alma en Platón". Auspicios de la Organización Internacional Nueva Acrópolis.

GALERIA EMUSA.- Exposición de las Artes Gráficas Contemporáneas de la República Federal de Alemania. Av. 16 de Julio N°. 1607.

CASA MUNICIPAL DE CULTURA.- Hoy, horas 11 y 30, inauguración de una muestra de cerámica y cestería.

MUSEO NACIONAL DE ARTE.- Exposición permanente de pintura boliviana. Calle Comercio esq. Socabaya.

TEATRO MUNICIPAL.- Días 15 y 16, puesta en escena de "La plaza de maíz" de Renato Crespo Paniagua, a cargo del Taller Nacional de Teatro. Dirección, Ninón Dávalos de Kushner.

LOS PIRAYAS, trío que dirige el boliviano Guillermo del Castillo Bazoberry, que alterna en Alemania sus tareas de ingeniero con las de músico. El LP cuya portada se reproduce fue editado por el sello Electrola de Munich; contiene doce temas del folclore latinoamericano, a través de los cuales el trío revela sus notables recursos interpretativos, sea con el charango, la quena, la zampoña o la guitarra. Del Castillo, primero de la izquierda, es acompañado por dos jóvenes intérpretes, franceses el uno, japonés el otro. Pájaro campana, La pastora, Guanamarera, El diablo suelto, El cóndor pasa, Cacharpaya del adiós, Vuelo de cóndores, La Parada, son algunos de los temas que interpreta el excelente trío "Los Iracyas".

LOS DE SALTA EN LA PAZ.- El Cuarteto folclórico argentino "Los de Salta", visita por novena vez Bolivia. En conferencia de prensa realizada ayer en la Casa Argentina, los músicos visitantes anunciaron su presentación en el Cine 16 de Julio, mañana en funciones de tanda y noche; el viernes actuarán en la Casa Argentina a partir de horas 21.00 y finalmente el domingo se despedirán con una actuación en el Coliseo Cerrado.

EL INSTITUTO BOLIVIANO DE CULTURA HISPANICA EN HOMENAJE AL "DIA DEL NIÑO", PRESENTA UN RECITAL POETICO-INFANTIL, A CARGO DE LA NINA SANDRA DELGADILLO PACHECO, ALUMNA DE LA DECLAMADORA NACIONAL, SEÑORITA RUTH CARDENAS PACHECO.

DICHO ACTO POETICO CONTARA CON LA PARTICIPACION DE LOS GUITARRISTAS, SEÑORITA VALKHYRIA LIRA AGUILAR Y SEÑOR GERMAN A. SALINAS B.

Ilustraciones del Profesor, señor Luis Soliz.

Se efectuará el día jueves 14 de abril a horas 19.00 en el local del Instituto, Avenida Arce 2458, esquina Plaza Isabel la Católica.

INGRESO LIBRE.

PRESENCIA Juvenil

Presenta el Jueves 14 DE ABRIL

A TARIJA
Portada en su efemérides

OPINA LA JUVENTUD
Cosas de Palitroque- La otra cara de las drogas
Tarifas en transporte
¿Podemos mutilar a Cristo?

APRENDAMOS A ESCRIBIR
Por los profesores universitarios Mario Frías y José Mendoza

FUMAR O NO FUMAR: ESTA ES LA CUESTION
Un crucero original
A los jóvenes también les llega
Cara y cruz del tabaco
El tabaco, hoy

EL LENGUAJE DEL CUERPO
- El redescubrimiento del lenguaje del cuerpo hoy es noticia porque nos lleva a liberarnos de esa máscara con que hemos revestido a la persona para llegar a SER.
- El cuerpo no es mudo
- Las máscaras

FORMACION DEL HOMBRE AL SERVICIO DE LA SOCIEDAD
- Libertad y sociedad
- Libertad no es conformismo
- Dinámica de la libertad
- Metas de la libertad

JOVENES Y ADULTOS
- ¿Guerra de generaciones?
- El porqué de la ruptura
- Cuestión de valores no de años

VENTANA A LA ACTUALIDAD

LA OTRA CARA DE LAS DROGAS
- Increíble pero cierto

PEPITO EL ENTUSIASTA

COSAS DE PALITROQUE

BIBLIOGRAMA
- Preamiados en la solución del número 217

MUSICA JOVEN
- Por Cito

EL JUEGO DEL SABER

BOLIVIA DENTRO DE MI
- Interesante concurso

ENTRETENIMIENTOS AMISTADES

¡Siempre ágil... siempre juvenil..!

Dirección General de Aduanas

CONVOCATORIA A CONCURSO DE MERITOS

Se convoca a concurso de méritos a los señores Médicos Profesionales para optar el cargo de Médico Interno de la Aduana Distrital de La Paz (El Alto), en el que deberá trabajar dos horas diarias de lunes a viernes, con un haber mensual de $b. 3.523.--

REQUISITOS:

1.- Poseer título en Provisión Nacional.
2.- Tener una experiencia profesional no menor a 5 años.
3.- Ser especializado en Medicina Interna.

Todos los antecedentes y curriculum vitae deberán presentarse al Departamento de Personal de la Dirección General de Aduanas, hasta el día 22 del presente mes.

Calle Potosí N° 940.

La Paz, 13 de abril de 1977

DIRECCION GENERAL DE ADUANAS
DEPARTAMENTO DE PERSONAL

H. Alcaldía Municipal de La Paz

Concurso de Pintura Infantil

Con motivo de celebrarse el día de los Derechos del Niño, la H. Alcaldía Municipal de La Paz, y la Asociación de Damas Voluntarias del Hospital del Niño, convocan a un CONCURSO DE PINTURA INFANTIL de acuerdo a las siguientes bases:

PARTICIPANTES

Podrán participar todos los niños interesados de cinco (5) a doce (12) años de edad.

CATEGORIAS

a) de cinco (5) a ocho (8) años
b) de ocho (8) a doce (12) años

TEMA

LIBRE

PREMIOS

Primer Premio: Donado por la Junta de Acción Social de la Presidencia de la República.

Varios Premios donados, por las Damas Voluntarias.

REALIZACION

El Concurso se realizará en el Pasaje Peatonal de la Casa Municipal de la Cultura "Franz Tamayo", el día sábado 16 a horas 9:30.

La Entrega de premios y diplomas se hará el miércoles 20 del presente en la Biblioteca Municipal a horas 16:00.

JURADO

Estará integrado por prestigiosos pintores y maestros de Artes Plásticas y representantes de las Damas Voluntarias del Hospital del Niño.

La Paz, 12 de Abril de 1977

H. Alcaldía Municipal de La Paz

Exposición Artesanal

Invitación

El H. Alcalde Municipal de La Paz invita a la inauguración de la exposición artesanal en las especialidades de cerámica y cestería que se realizará el miércoles 13 del presente a horas 11:30 en el salón de Artesanías de la Casa de la Cultura "Franz Tamayo".

La Paz, 12 de abril de 1977

"XX Congreso de COTAL 77"

Turismo: Fuente de Cultura y Prosperidad de los Pueblos

El Comité Organizador comunica:

Que para el día miércoles 25 de mayo, se han programado excursiones al interior del país para los congresales asistentes, dichas excursiones están siendo organizadas exclusivamente por el Instituto Boliviano de Turismo en coordinación con los diferentes comités de desarrollo departamentales.

Las agencias de viaje y turismo, que hasta la fecha no hubieran registrado en el Instituto Boliviano de Turismo las excursiones que deseen ofrecer a los señores cotalistas durante la semana del Congreso (excepto el día miércoles 25 de mayo), deberán hacerlo a más tardar hasta el día 30 de abril impostergablemente, para su respectiva evaluación por la "Comisión de Excursiones".

Asimismo los "Pre y Post Convention Tours", deberán ser registrados y autorizados por el Instituto Boliviano de Turismo y la "Comisión de Excursiones", hasta el día 30 de abril.

La Paz, 13 de abril de 1977

Gaceta Oficial de Bolivia

Arancel Aduanero de Importaciones 1976

(Edición Boliviana)

Comunica a la Banca, Industria, Comercio y demás usuarios que adquirieron dicho texto se sirvan pasar a recoger una hoja de reemplazo, sin costo alguno.

LA PAZ:
Gaceta Oficial de Bolivia
Calle Ayacucho N° 495
Teléfono 25452, Casilla N° 4007

SANTA CRUZ:
Agencia Aduanera "ALFA"
Calle 21 de Mayo N° 161
Teléfono N° 27123

ORURO:
"Agencia Aduanera Nacional"
Calle La Plata N° 1460
Teléfono 50740

POTOSI:
Agencia Aduanera "CUMBR
Teléfono 3712

COCHABAMBA:
Sra. Mary de Barrios
Teléfonos: 26712-28507

La Paz, Abril 13 de 1977

Saludo al funcionario aduanero

EL DIRECTOR GENERAL DE ADUANAS, se complace en hacer llegar a todos y cada uno de los funcionarios de la entidad, su más cordial y fraternal saludo en ocasión de festejarse, hoy, el "DIA DEL ADUANERO".

A tiempo de agradecer la disciplina, moral y sacrificio que han demostrado todos Uds. en cumplimiento de su deber, al recuperar, al máximo, fondos del pueblo que pretendían ser distraídos por inescrupulosas personas, debo solicitarles redoblar sus esfuerzos hasta lograr, en lo posible, erradicar el mal hábito del contrabando, que tiene tan funestas consecuencias para el pueblo de Bolivia.

Con este motivo, deseo a todos Uds. dicha y prosperidad familiar.

La Paz, 13 de abril de 1977

Cnl. Hugo Toro V.
Director Gral. de Aduanas

(Sello).- Dirección General de Aduanas.- Director General.

FALLECIMIENTOS

CLUB DE LA PAZ

El Directorio del Club de La Paz, participa el sensible fallecimiento de su socio el que fue

Don HORACIO VERA LOZA

(Q.E.P.D.)

e invita a los socios de la institución al sepelio de sus restos que se efectuará el día de hoy miércoles 13 hrs. 16:00.
El cortejo fúnebre partirá de la calle Costa Rica Nº. 1560.

FARMACA S.A. se asocia al duelo que aflige a la familia de los que fueron

JOSE LUIS GOZALVEZ LIEVANA

MARIA LUISA V. de GOZALVEZ

(Q.E.P.D.)

hermano y hermana política respectivamente de nuestro colaborador y amigo, Sr. Juan Carlos Gozálvez Lievana.

La Paz, 12 de Abril de 1977

MISAS

Daniel Fierro B. y Ana Amabobo M. de Fierro, padres; Carmen de Ergueta y Juan Fierro A., hermanos; Tania Vargas de Fierro y Hugo Ergueta T., hermanos políticos; Segundo Lara, Presentación e Isidro Fierro, tíos; Aldo Fierro, Jesús Lara, primos; Bárbara, Pablo, Fidel, Paola, Juan Mino, Viviana, sobrinos; y demás familia de los que fueran ejemplares hijos

JOSE FIERRO AMABOBO y RUFINO PEÑAFIEL SILES

Ruegan a todos sus familiares y amigos se dignen asistir a la misa de réquiem que en sufragio de sus almas y recordando los dos años de sus llorados y sensibles fallecimientos, se mandará a oficiar el día jueves 14 del presente a horas 19:00 en el templo de María Auxiliadora.
Favor que comprometerá la gratitud de la familia doliente.
El duelo se despide en la puerta del templo.

La Paz, abril de 1977.

Elma Pardo vda. de Montaño, esposa; Edgar, Wanda, Luis (ausentes), Lupe, Gonzalo, Carlos, hijos; Milton Valdez, hijo político; Sergio Valdez, nieto; Ninfa Mollinedo, Narciso Montaño, hermanos; Bertha de Montaño, Edmundo Mollinedo, hermanos políticos; tíos, primos, sobrinos y demás familia del que en vida fue ejemplar padre y esposo

Sr. ERNESTO MONTAÑO OLIVER

Benemérito de la Patria

(Q.E.P.D.)

Ruegan a sus parientes, amistades, personas piadosas, Beneméritos de la Patria y en especial a los Residentes Apoleños, se dignen asistir a la misa de réquiem que en sufragio del alma del extinto recordando el tercer mes de su llorado fallecimiento, se mandará oficiar el día Miércoles 13 del presente a horas 11:30, a.m. en la Iglesia de María Auxiliadora (El Prado). Su asistencia a este acto de piedad cristiana comprometerá la eterna gratitud de la familia doliente.
El duelo se despide en la puerta del templo.

En la paz del Señor, han dejado de existir los que en vida fueron

Sr. HORACIO VERA LOZA y Sra. FIDELIA de VERA LOZA

(Q.E.P.D.)

Emily, Claudio, Felipe, hijos; Enrique Zeballos, Elizabeth Inchausti, hijos políticos; Andrés A. Vera y Laura J. de Vera, padres; Hilda, Hernán, Adela, Mario, Andrés, Gaspar, hermanos; Rodolfo Mercado, Elba Carrasco, Germán Escobari, hermanos políticos; los tíos, primos, sobrinos, nietos y demás familia ruegan a sus amistades personas piadosas, se dignen asistir a la Misa de cuerpo presente a horas 15.00 y a la traslación de los restos mortales del extinto al Cementerio General el día de hoy Miércoles 13 del presente a horas 16.00 (4 de la tarde). El cortejo fúnebre partirá de la calle Costa Rica Nº. 1560 (Miraflores). Se insinúa a las personas que deseen enviar ofrendas florales lo hagan con la tarjeta de caridad a beneficio del Hogar Rosaura Campos Av. Busch Nº. 885 Esq. Honduras.
Atención que comprometerá la eterna gratitud de la familia doliente.
SERVICIOS DE FUNERARIA ALIAGA FIGUEROA 773 Tels. 25676-64800

La familia del que en vida fue Profesor

WALTER VELASCO PEÑARANDA

invita a los Catedráticos de la Escuela Normal Simón Bolívar, a los residentes potosinos y a todos sus amigos, a la misa que en sufragio de su alma y recordando su aniversario natal, se oficiará en el templo de El Carmen (Colón esq. Ballivián) el día de hoy 13 de los corrientes a horas 19.
Los familiares agradecen este acto de piedad cristiana.

En la paz del Señor y confortada con los auxilios de la Santa Religión Católica, ha dejado de existir la que en vida fue señora Doña

BLANCA MONTERO de LEVY

(Q.E.P.D.)

Marcelo Levy Yáñez, esposo; William Moore Montero, Margaret Moore de Romano y Olivia Moore de Olivera, hijos; Juan Justiniano, Gladys Justiniano, Juana de Morant y Oswaldo Montero, hermanos (ausentes); Alberto Romano y Justo Eduardo Olivera, hijos políticos; los hermanos políticos, nietos, sobrinos y demás familiares, ruegan a sus amistades y relaciones se dignen concurrir a la misa de cuerpo presente y a la traslación de sus restos mortales, al Cementerio General, el día de hoy, miércoles 13 a horas 10 y 30.
El cortejo fúnebre, partirá de la Av. Arce, Edificio Santa Isabel, Bloque A, piso 13.
Favor que comprometerá la gratitud de la familia doliente.
SANTANDER: Av. Armentia Nº. 513 fonos 23656-23342-52313.

Dr. Hernán Criales A., Dr. Luis Criales A., hijos; María Luisa E. de Criales, Dra. María Luisa Z. de Criales, hijas políticas; los nietos, hermanos, hermanos políticos, sobrinos y demás familia de los que en vida fueron ejemplares y abnegados Padres

Sr. VICTOR CRIALES NATTES

Sra. MARIA ALCAZAR de CRIALES

invitan a sus amigos, residentes Corocoreños, personas piadosas, se dignen asistir a la Misa que recordando el 3er. y 7mo. año de sus llorados fallecimientos, mandarán a oficiar el día de HOY Miércoles 13 a Horas 18 Será favor que comprometerá la gratitud de la familia doliente.

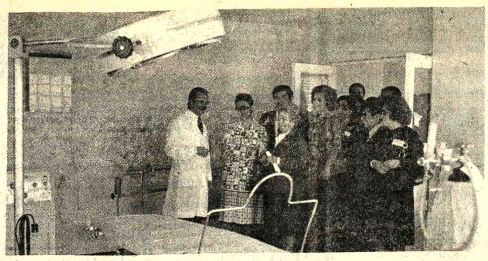

- INAUGURACION DE AMPLIACIONES.- El Instituto de Rehabilitación "Ana Wason" inauguró ayer dos salas y la piscina terapéutica para la mejor atención de los niños listados internados y en consultorio externo. Asistieron al acto, la presidenta de Acción Social de la Presidencia de la República, señora Yolanda de Banzer y la voluntarias que trabajan en ese nosocomio. En la foto, el director del Instituto, doctor Jorge Caillespieris departe con la señora Banzer, la señora Cristina de Nielsen, presidenta de las Voluntarias y otros asistentes al acto, en una de las nuevas instalaciones del Instituto.

- La Facultad de Humanidades y Ciencias de la Educación de la Universidad Mayor de San Andrés ofreció un homenaje al doctor Huáscar Cajías y a Monseñor Juan Quirós por las Bodas de Plata de PRESENCIA. En la foto los Jefes, catedráticos y sus agasajados durante la reunión que tuvo lugar en los salones de la Casa Argentina.

- El personal de la Agencia Regional de Tarija del Banco Agrícola de Bolivia, se reunió para agasajar al señor Eduardo Trigo O'Connor D'Arlach, con motivo de la condecoración que recibió de la Orden de San Silvestre, en su Grado de Comendador otorgada por el Papa Paulo VI. En la foto, un aspecto de la reunión.

FALLECIMIENTOS

En la paz del Señor y confortada con los auxilios de la Santa Religión Católica, ha dejado de existir la que en vida fue ejemplar y abnegada Madre señora Doña

IDOLINA ROJAS FLORES v. de TELLEZ

(Q.E.P.D.)

Jorge José, Carlos, Antonio y María Eugenia Tellez Rojas, hijos; Carmen Estrada de Tellez, Juan de Tellez y Alda de Tellez, hijos políticos; José, Luis Antonio, María Eugenia Tellez de Fortún, hermanos políticos; sobrinos, nietos y demás familia, ruegan a sus amistades y en especial a la Asociación de Viudas de Militares, ADAA, Aduana Nacional, Residentes Benianos, se dignen asistir a la misa de cuerpo presente a horas 10 a.m. y a la traslación de los restos mortales de la extinta al Cementerio General el día de mañana jueves 14 a horas 11 a.m.
El cortejo fúnebre partirá de la calle México Nº. 1475 Sede de la Asociación de Militares Jubilados.
Favor que comprometerá a la familia doliente.
SERVICIOS DE FUNERARIA VALDIVIA. Of. Granoros esq. Figueroa. Tels. 25254-24290.

El Directorio del CLUB DE CAZA Y PESCA LA PAZ, tiene el sentimiento de comunicar el trágico fallecimiento de su Socio Fundador

HORACIO VERA LOZA

e invita a los socios y amigos a la misa de cuerpo presente que se oficiará hoy Miércoles 13, a horas 13.00 en la calle Costa Rica Nº. 1560, y a la traslación de sus restos mortales a horas 16.00.

Emily, Claudio y Felipe Vera Loza, hijos; Enrique Zeballos y Elizabeth Inchausti, hijos políticos; Andrés A. Vera y Laura Jamio, padres; Hernán, Mario, Hilda, Andrés, Adela y Gaspar Vera, hermanos; Rodolfo Mercado, Elba Carrasco, Carmen Escobari, hermanos políticos; los sobrinos, nietos y demás familiares de los que en vida fueron

Don HORACIO VERA LOZA y Sra. FIDELIA de VERA LOZA

(Q.E.P.D.)

ruegan a sus amigos y personas piadosas se dignen asistir a la misa de cuerpo presente que se celebrará a horas 15 p.m. y a la traslación de los restos mortales al Cementerio General el día de hoy miércoles 13 de Abril a horas 14 p.m.
El cortejo fúnebre partirá de la calle Costa Rica 1560 esq. Hans Kundt.
Se ruega no enviar ofrendas florales y más bien una tarjeta de caridad al Asilo Rosaura Campos, Av. Busch 885.

CORPORACION DE AGUA POTABLE Y ALCANTARILLADO

"Corpaguas"

Requerimiento de Personal

1 AUDITOR FINANCIERO

Requisitos:

- Título en Provisión Nacional
- Experiencia mínima de 5 años en el campo contable.

5 INGENIEROS CIVILES

Requisitos:

- Título Profesional
- Experiencia con preferencia en el campo de Ingeniería Sanitaria.

Mayores informaciones en las Oficinas de "CORPAGUAS", Calle Juan José Pérez Nº 275.

La Paz, Abril de 1977

CEDES

Centro de Estudios Empresariales

UNIAPAC/BOLIVIA

Tienen el agrado de anunciar la realización del Seminario sobre:

"El impuesto a la Renta de empresas y la revaluación de activos fijos

TEMARIO:
- El impuesto a la renta: Sus características.
- El impuesto a la renta de las personas naturales.
- El impuesto a las utilidades de las Empresas.
- La Legislación boliviana.
- Ajustes contables debidos al nivel de precios.
- Contabilización de los activos fijos.
- La revaluación de activos fijos: D.L. Nº. 14460.

CONDUCTOR:
Lic. Gonzalo Ruiz Ballivian.

OBJETIVO:
Proporcionar al Ejecutivo aspectos importantes sobre la estructura básica del impuesto a la Renta y los problemas que entrenia la contabilidad en situaciones de modificaciones del nivel general de precios.

PARTICIPANTES:
Ejecutivos y Administradores que participen en la Dirección financiera de sus respectivas empresas.

FECHA: 18 al 22 de Abril de 1977.
HORARIO: 18:30 a 21:00 p.m.
LOCAL: Auditorio CEDES.
INFORMES E INSCRIPCIONES:
Secretaria CEDES
Av. Mariscal Santa Cruz.
Edificio Esperanza (PRESENCIA) 6to. Piso.
Teléfono Nº. 27567.
Casilla Nº. 2289

La Paz - Bolivia

AGENDA FEMENINA

MUESTRA ARTESANAL

El Alcalde Municipal de La Paz, señor Mario Mercado, invita hoy a horas 11 y 30, al acto de inauguración de la muestra artesanal de cerámica y cestería organizada por el Departamento de Artesanía de la Municipalidad, que tendrá lugar en la Casa de la Cultura "Franz Tamayo".

ASOCIACION NACIONAL DE GUIAS SCOUTS.

La Asociación Nacional de Guías Scouts, realizó la semana pasada, en Cochabamba, el VI Encuentro de Guiadoras. Participaron en la reunión 82 representantes de todos los Departamentos. El tema central fue "Persona Guiadora".

CENTRO CULTURAL "20 DE OCTUBRE"

Las socias del Centro Cultural "20 de Octubre" se reunirán hoy en un té, en los salones del Sucre Palace Hotel, para despedir a la señora Yarmila de Cerruto, esposa del Embajador de Bolivia en México.

ACCION FEMENINA BOLIVIANA.

Las integrantes de Acción Femenina Boliviana se reunirán hoy, a horas 16, en casa de la señora Ofelia de Quiroga.

CIRCULO FEMENINO DE CULTURA FRANCESA.

El Círculo Femenino de Cultura Francesa realizará el viernes una asamblea general con motivo de las elecciones de su nuevo directorio. La reunión tendrá lugar, a horas 18 y 30, en el salón de la Alianza Francesa.

ASOCIACION BOLIVIANA DE SECRETARIAS.

La Asociación Boliviana de Secretarias se reunirá mañana, a horas 18 y 45 en el salón de Radio Emisoras Unidas.

CONIF.

La Confederación Naci de Instituciones Femeni inició ayer en Trinidad Primer Curso Regional pa Capacitación de Entrenado Participan en el programa representantes de institucio femeninas. Las clases realizarán hasta el próxim bado y tienen como objetivo oportunidad a las mujeres Pando y el Beni para cap tarse como entrenadoras técnicas del trabajo de vo tariado y puedan convertirs nexos de unión con Federaciones de institucio femeninas existentes en an departamentos. El tema curso es el estudio de Primeros Niveles de Cap tación Voluntaria que CO imparte, gracias a cooperación de la institu internacional Fondo para Educación Cívica en el Exte de la Liga de Mujeres Vota de los Estados Unidos.

Restricciones para la mujer en la elección de su carrera

Mujeres en la vida profesional: ganan menos y tienen peores oportunidades de ascenso.

(INF). "Antes llega una mujer a campeón mundial de boxeo que a piloto de la Lufthansa", asegura el jefe de la escuela de pilotos de la compañía aérea alemana. Y efectivamente, hasta la fecha no hay en la Lufthansa de la República Federal de Alemania un solo copiloto o piloto femenino, y no hay indicios de que esto cambie, a pesar de que es grande el número de aspirantes femeninos con la calificación correspondiente. Otra noticia que se sale de lo corriente: Ute Schlaak, de 23 años de edad y oriunda de Nuremberg, ha sido admitida como primera mujer a la Escuela Superior de Náutica en Bremen. Se ha propuesto estudiar navegación y derecho marítimo y hacer su patente naviera. En dos años podrá capitanear un barco.

Noticias como ésta son poco frecuentes en la prensa. Porque si una muchacha bonita es además inteligente, si desea dedicarse a una profesión eminentemente "masculina", entonces muchos adoptan una actitud de recelo y sospecha. Las mujeres por regla general trabajan en profesiones en las que no suele ganarse mucho y que no tienen gran prestigio. En la industria textil y de confección, un 96 por ciento de los asalariados son mujeres, un 95 de las secretarias y taquimecanógrafas en la República Federal de Alemania son de sexo femenino, un 86 por ciento de los enfermeros y asistentes médicos, y un 82 por ciento de los educadores, pedagogos y asistentes sociales. Y el revés de la medalla: Entre 20 abogados sólo hay una mujer (exactamente un 5,5 por ciento) y sólo un 10 por ciento de los jueces y un 20 por ciento de los médicos son mujeres. La mayoría de la población industrial femenina trabaja como vendedoras, obreras y peluqueras (9.6 millones o un 37,1 por ciento de todos los asalariados). Lo que ganan suele ser por regla general un 30 por ciento inferior a los sueldos o salarios comparables de sus colegas masculinos. En el grupo salarial más bajo, entre 300 y 600 marcos por mes, se hallan un 35 por ciento de mujeres y sólo un ocho por ciento de los hombres, mientras que más de 2.200 marcos por mes sólo ganan un 1,2 por ciento de las mujeres y un 9,4 por ciento de los hombres.

Cierto es que poco a poco va reduciéndose el abismo entre la diferencia salarial de hombres y mujeres, pero la igualdad de derechos garantizada en la Ley Fundamental todavía no se ha alcanzado en el ámbito profesional.

Las tradicionales ventajas que sufren las muje se hacen visibles a pesar de esfuerzos políticos en muc sectores, no solamente en ámbito salarial. Vienen a dirse el reducido número mujeres en posiciones ejec vas, la concentración feme en relativamente pocas profesiones y sectores económi así como la elevada cuota desempleo entre las muje Son múltiples asimismo razones por las que las muj siguen teniendo peores o tunidades de ascenso fesional. Las mujeres su tener una peor cualificac profesional (un 55 por cient las mujeres no han terminad formación profesional, mien que entre los hombres este (sólo se da en un 25 por ciento mayoría de las muchachas interesan después de finaliz la enseñanza escolar por feiones de corta formació profesiones que a la vez caracterizan por ingresos ducidos y pocas posibilidade ascenso. Más de tres cua partes de todas las muchac que han aprendido una profe ejercen solamente 15 feiones. Entre los chicos, la mitad se distribuye idéntico número de profesio

Más frecuentemente qu hombres, trabajan las muj en una ocupación de tiem parcial, pocas veces ha horas extra y les está prohi realizar trabajos nocturnos. frecuentemente también qu hombres trabajan en empr pequeñas que ofrecen m suplementos o pagas tratarifarias. Un obstáculo la carrera y el ascenso fesional es también la m movilidad geográfica de mujeres. Eligen su puest trabajo más bien por la pro dad a su domicilio que p oferta salarial o por las pectivas de ascenso ofrezca. Otro importante dicap para la mujer activa interrupción en su vida fesional, porque más o meno cincuenta por ciento de asalariadas interrumpe su vidad profesional por un per relativamente largo para dicarse a sus obligaci familiares (en la mayoría d casos para educar a los hi Esto reduce sus años de tenencia a una misma empr

"Cuanto más exigente una actividad profesional, t menos mujeres se encuen en esas posiciones", dedujo los expertos de una encue cuyos resultados fueron siguientes: por regla genera ofrece a los hombres aque actividades profesionales les garanticen un ascenso e empresa. Este ascenso fesional ya ha sido program por regla general para hombres. Las mujeres, embargo, pocas veces tiene oportunidad de cambiar de posición inicial a un puesto trabajo más interesante y m remunerado. Ni siquiera c sexto cargo ejecutivo en la dustria es ocupado por mujer.

AGRADECIMIENTO

La familia de la que en vida fue

Sra. MILKA PAPIC de ILIJIC

(Q.E.P.D.)

agradecen a todos los parientes y amigos, en especial a los señores socios de la Sociedad Yugoslava de Beneficencia, Colonia Yugoslava, Cámara Departamental de Minería de Oruro, residentes orureños y demás personas piadosas que hicieron llegar sus sentidas condolencias en momentos de dolor y luto por esta irreparable pérdida.

LA ASOCIACION BOLIVIANA DE ASEGURADORES, tiene el sentimiento de participar el fallecimiento del que fue

Sr. Don HORACIO VERA LOZA

(Q.E.P.D.)

meritorio funcionario de nuestra Asociada AMERICAN LIFE INSURANCE COMPANY e invita a la traslación de sus restos mortales al Cementerio General el día de hoy miércoles a horas 16.00.

El cortejo fúnebre partirá de la calle Costa Rica esq. Hans Kunt 1560.

MISA

AMERICAN LIFE INSURANCE COMPANY, tiene el sentimiento de comunicar el deceso del que en vida fue

Don HORACIO VERA LOZA

(Q.E.P.D.)

y ruega a sus amigos y personas piadosas, asistir a la misa de cuerpo presente que se celebrará a horas 15 p.m. y al traslado de los restos mortales al Cementerio General el día de hoy miércoles 13 a horas 14 p.m.

El cortejo fúnebre partirá de la calle Costa Rica 1560 esq. Hans Kundt.

Carreras técnicas

CONTABILIDAD ES
PECIALIZADA
VISITADOR MEDICO
CEPU: Ingavi 1047
Of. 2 Tel. 26915.

HISTORIETAS

EL DRAMA CLASIFICADO

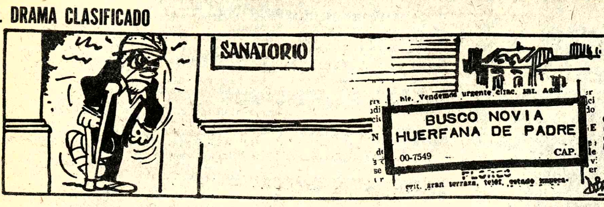

DANIEL EL TRAVIESO

No debes de llamar a NADIE estúpido.
¿Y cómo PUEDO llamar a un estúpido?

DIVULGUELO

SR. HOLMES DE BAKER STREET

ARIA DE ORO

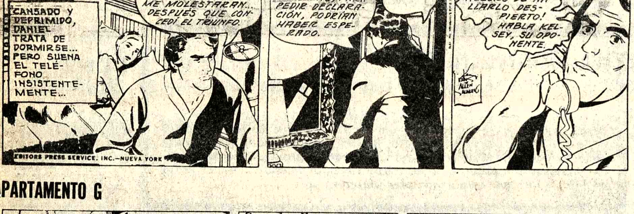

APARTAMENTO G

TIFFANY JONES

LOS PICAPIEDRA

MERSINDO

Revistas Libros

Gisbert y Cía. S.A.
Casilla 195
La Paz- Bolivia

OFRECEMOS A NUESTRA CLIENTELA:
MATEU - La Astronáutica.
GAMOV - Un Planeta llamado Tierra
FIRSOFF - Los Mundos Vecinos
GORDON - Elementos de Meteorología
PUIG - ¿Influye la Luna en la Tierra?
GAMOS - Una estrella llamada Sol
CASSINALLI - Elementos de Astrofísica
GULLON - El Sol

Departamentos Habitaciones

SOPOCACHI Alquilo a dos personas dormitorio independiente lleno sol con pensión. Teléfono 28079. (12-18/81154).

Propiedades Terrenos

VENDO Lote en Cementerio para mausoleo privado, papeles al día. Ref: teléfono 83984.

Vehículos

VENDO CAMIONETA "FORD" F 350 americano flamante. Camioneta GMC 73 doble tracción con guinche. Ref. San Martín 6413 teléfono 25864 COCHABAMBA (8-18/80910)

LLEGARON LLEGARON motores americanos, International 450. Dodge, Ford, Chevrolet, Rambler, diferenciales grandes International, cajas velocidad, trenes delanteros, radiadores, parabrisas, resortes, alternadores, niquelados, máscaras, a precios de ocasión. Zoilo Flores 1284. (6-15/80931)

AVISOS ECONOMICOS

AUTO MAZDA Vendo auto Mazda sport de lujo, modelo 1975 con 8.800 Kms. de recorrido, papeles al día o permuto con otro de menor precio. Teléfono 60122 (R).

VENDO Ocasión parrilla, llanta y aro para Jeep Nissan, teléfono 27566. (12-13/80945).

VENDO Camioneta GMC Modelo 1974, nueva, teléfono oficina 26232, domicilio 83656. (12-15/81155).

Casas

VENDO Casa en Sopocachi. Referencias La Paz teléfono 64067 Santa Cruz 3-8918 (10-18/77107).

COMPRO CASA 3 - 4 dormitorios dependencias y jardín en Sopocachi, San Jorge, Obrajes o Calacoto, teléfono 56884 (horas de Oficina), o 23183 (R)

SE NECESITA CASITA junta en alquiler Referencias al teléfono 40460 Sr. Rodriguez (R).

Empleados

NECESITO Cocinera con garantía, buen sueldo. Ref: teléfono 83984. (12-14/81152).

COCINERO Necesito para campamento. Referencias teléfono 61437. Calle Sargento Tejerina 1704 (10-12/80946).

Teléfonos

TELEFONOS VENDEMOS para ser instalados en cualquier zona de la Ciudad. Edificio Cosmos 4° piso. Avenida 16 de Julio N°. 1800 "CUARTA SOCIEDAD" (11-16/80947).

VENDO Teléfono comercial céntrico. Ref. Teléfono 53637. (13/81162).

VENDO Teléfono en Miraflores. Ref. Díaz Romero 1320. (13-15/81161).

TELEFONO Particular compro al contado. Ref. Teléfono 53637. (12-13/81153).

TELEFONOS COMPRAMOS. Comerciales y particulares pagamos al Contado, teléfono 60109 (11-16/80947).

Profesores Academias

POLICOPIADOS para Intermedios, Medios "U.M.S.A." "CEMA" Policías. Instituto "EVA PERON" Yanacocha 682 (8-13/80942)

VENDO TELEVISOR de 23" y 2 bocinas completas de 35 W. Ref. Calle Tarija N°. 355 (12-17/R).

INSCRIPCIONES para Auxiliares Contabilidad Dactilógrafas Bilingües. "ICEP", Yanacocha 682 (8-13/80942)

Orquestas

LOS ONIX Conjunto electrónico, teléfonos 54333-65996. (13-23/81160).

ORQUESTA "STEREO" Teléfono 64581. (2-17/80914).

ORQUESTA ELECTRONICA "CANO" y su COMBO" Teléfono 52651 (13-21/81163).

Técnicos

TELEVISORES Se reparan con garantía a domicilio, teléfono 66041. (13-16/81158)

PLOMERO INSTALACIONES SANITARIAS teléfono 26823 (6-14/80934)

ELECTRICISTA Toda hora, instalaciones, reparaciones, teléfono 60697. (13-18/81157).

REPARAMOS Radios Televisores a DOMICILIO Economía Garantía teléfono 62702 (12-17/81156).

PINTADO DE INTERIORES PRECIOS MODICOS teléfono 53946 llamar sólo de 20 a 21 (R).

PINTAMOS Interiores, decoraciones, teléfono 40827 (13-20/81159).

PLOMERO Se hacen instalaciones y reparaciones teléfono 54306 (11-16/80949).

Varios

VENDO COCINA eléctrica $b. 1.200 Ref. calle Linares N° 1005 (8-12/R)

TRAMITES MILITARES Libretas, Beneméritos, jubilaciones, pensiones, renta, Benemérito Daniel Arduz, Procurador Causas, ex Secretario Tribunal Militar 40 años práctica. Sagárnaga 161, casilla 3807 (12-13/81151)

SANTA CRUZ

EN SANTA CRUZ Vendemos 2 lotes de terreno en zona San Aurelio y el Trompillo uno de 585 M2. y otro de 2.817 m2. Ref. Teléfono 2-4750. (13-15/77112).

EN SANTA CRUZ vendo primeras ediciones libros, conferencias, histórico-cívico, culturales dramatizaciones histórico culturales para colegios. Referencias Ramafa zona B 29 Luis Salinas Rocha Santa Cruz.

SANTA CRUZ VENDO CHALET sin intermediarios teléfono La Paz 64297 Santa Cruz teléfono 2-5902 (29-15/79994).

EN SANTA CRUZ vendo lote a dos cuadras y media de la Plaza Principal, sobre calle René Moreno. 1.280 m2. Informes teléfono 2-4492, ideal para cine o edificio comercial. (6-15/77097)

EN SANTA CRUZ OCASION sólo hasta el 25 de este mes VENDO propiedad ganadera provincia Ñuflo de Chávez 10.000 hectáreas con infraestructura, abundante madera acepto socio Industrial, referencias teléfono 2-4141 MONTERO - (12-17/77111).

EN SANTA CRUZ VENDO terreno sobre Avenida Alemana faja equipamiento 806 mts. Referencias 64055 LA PAZ (8-13/80939)

EN SANTA CRUZ VENDO casa en excelente ubicación especial para negocio, Oficinas, Empresas, Vivienda, etc. Referencias Sucre 774 (12-20/-77108).

EN SANTA CRUZ VENDO lote a dos cuadras y media de la Plaza principal, sobre calle René Moreno 1.280 m2. Informes teléfono 2-4492 ideal para cine o edificio comercial. (6-18/77097)

EN SANTA CRUZ VENDO tractor International con arado de tiro. Referencias- teléfono 2-4141 MONTERO (12-17/77111).

EN SANTA CRUZ necesito comprar o tomar en anticrético, chalet de 2 o 3 dormitorios y dependencias. Dar informes Santa Cruz teléfono 80932.

ORURO

VENDO HELADERAS diferentes tamaños (batidora, chupeteras, conservadoras), Soria Galvarro N° 1040 ORURO (8-17/R)

COCHABAMBA

EN COCHABAMBA Casa en venta Calacala Avenida Simón López. Referencias Duchas Nilo (10-12/73118)

OFFSET PRENSA Offset 55 x 77 afiladora de cuchillas vendo en N. Aguirre 6288 Casilla 1977 Cochabamba (10-17/73121).

ASOCIACION NACIONAL DE INDUSTRIALES ARROCEROS
(ANIA)
Aviso

Comunicamos a nuestros asociados que el D.S. Nr. 14414 de fecha 11-3-77 autoriza a la Empresa Nacional del Arroz (ENA) el monopolio de la Comercialización del arroz del tipo llamado M Grano Largo. El citado decreto en su artículo 2do. expresa lo siguiente:

"Cualquier autoridad civil, policial o militar, a pedido de la Empresa Nacional del Arroz, podrá decomisar el arroz del tipo grano largo, que se encuentre circulando fuera de sus controles, quedando el 60 por ciento a favor del Organismo que practicó el decomiso y el 40 por ciento para ser distribuido entre las entidades de beneficencia".

Por tanto, ANIA recomienda a sus asociados tomar debida nota a fin de no infringir esta disposición legal.

Santa Cruz, 11 de Abril de 1977

La Gerencia

EL PLACER D

(Viene de la página 3)

magia y de falsi[...] volvamos a descu[...] una manera muc[...] evidente y eficaz, [...] que nunca nos v[...] resultar ejer[...]

Porque, con todo[...] tenían de igual a [...] pequeños, lograro[...] lo que no parecía a[...] sino a los héroes [...] gigantes excep[...] Para estimulante [...] za de todos los q[...] hacemos.

Sería una [...] manera de encont[...] nuevo con la es[...] pie, después de [...] agotado en el esf[...] demolerla.(ALA).

Edicto

El Dr. Juan B. Lobatón [...] Cuarto de Partido en lo [...] Capital, etc.

Por el presente edicto, [...] llama y emplaza a: ANDR[...] DO QUISBERT, para que [...] diante apoderado asuma d[...] del juicio ejecutivo segui[...] CEPCION VIUDA DE M[...] ANDRES ARMANDO [...] sobre cobro de pesos a cuy[...] cribe lo siguiente:: - - - [...] CURSANTE A FOJAS T[...] Señor Juez de Partido en [...] Ejecuta.- - - - OTROSI.- D[...] CONCEPCION Vda. de M[...] de edad, viuda, dedicada [...] casa, vecina de ésta, con d[...] calle Alcoreza N° 1117, p[...] ante Ud. respetuosa, digo: [...] ANDRES ARMANDO Q[...] TERESA AGUILAR DE [...] mayores de edad, casado[...] tes, vecinos de ésta, con d[...] calle Landaeta N°. 1257 d[...] me adeudan la suma liquid[...] y cinco mil pesos bolivianos [...] que han dejado de paga[...] plimiento del plazo, quien[...] tizado con la primera h[...] casa de la calle Landaeta [...] se acredita por la escritu[...] préstamo hipotecario. Po[...] con la escritura adjunta [...] hipotecario, de plazo venc[...] en conformidad a los [...] trocientos ochenta y seis y [...] ochenta y siete del Cé[...] cedimiento Civil, interpon[...] demanda ejecutiva contr[...] ANDRES ARMANDO [...] TERESA AGUILAR DE [...] sobre cobro de $b. 45.000.- [...] gastos y costos del juicio [...] dictar auto de intimación [...] perjuicio librar mandami[...] go de sus bienes y en sent[...] probada la demanda y ha[...] prosecución hasta el tranc[...] los bienes embargados, co[...]

Otrosí.- Domicilio Y[...] Oficina Salazar. Justicia, [...] 18 de diciembre de 1976.[...] Concepción Vda. de [...] CURSANTE A FOJAS TR[...] -- Sello del Juzgado Cuarto [...] lo Civil.- - - - A 24 de dicie[...]

VISTOS: En mérito [...] acompañado, su fuerza [...] tifíquese a : Andrés Arma[...] Teresa Aguilar de Quisbe[...] el término de tercero día [...] Concepción Vda. de Men[...] pesos bolivianos Cuarent[...] ($b. 45.000.-) más intere[...] costas del juicio.- - - - [...] damiento de embargo so[...] propios de los deudores ha[...] monto adeudado de con[...] prevenido por los arts. 48[...] Procedimiento Civil.- - - -A[...] señalado el domicilio.- - [...] zón.- - - - Firmado.- - - D[...] batón Perez.- - - Juez Cua[...] en lo Civil. - - - -Ante [...] Novillo R.- - - Secretari[...] Cuarto de Partido en lo Ci[...]

MEMORIAL CURSA[...] SIETE - - - Señor Juez d[...] Civil.--- Notificación p[...] CONCEPCION V. DE [...] ejecutivo contra: ANDRE[...] QUISBERT, sobre cobr[...] usted respetuosa, digo:-[...] Andrés Armando Quisber[...] ser habido para su notif[...] demanda, desconociéndos[...] paradero, tal como manif[...] Teresa Aguilar de Quisb[...] en conformidad al Art. [...] Procedimiento Civil, pid[...] denar su citación al dema[...] Armando Quisbert, con [...] auto de intimación de p[...] edictos por la prensa lo[...] etc.---La Paz, 15 de ma[...] Firmado.--- Lucio Salaz[...] Abogado.--- Firmado.--[...] Vda. de Mena.--- AUTO [...] FOJAS OCHO.--- Sello [...] Cuarto de Partido en lo C[...] marzo de 1977.---

VISTOS: En mérito a[...] de juramento notifíques[...] Armando Quisbert, me[...] publicado en la prensa l[...] manda de fojas 3 y auto d[...] conformidad a lo preven[...] 124 del Procedimiento Civ[...] --Dr. Juan B. Lobatón [...] Cuarto de Partido en lo Ci[...] --Milton Novillo R.-- Secr[...] gado Cuarto de Partido en[...]

Es librado en la ciuda[...] los cinco días del mes d[...] novecientos setenta y [...] s. P.O. del Sr. J. 4to. [...] "AÑO DEL SESQUICEN[...] LA EXCMA. CORTE SUP[...] Milton Novillo R. S[...] Juzgado 4to. de Partido en[...]

National A[...] PARA[...]

Helena Rubinstein
"La Ciencia de la BELLEZA"
SOCOMAN S.A.
Representante exclusivo para Bolivia
Y
Belleza Integral "IN"
Centro de estética Femenina

La invitan muy cordialmente, al primer evento de BELLEZA INTEGRAL, que en forma gratuita, se llevará a cabo el día jueves 14 de abril de 15 a 18 horas, en la Av. Arce No. 2108.

En dicha ocasión, prestigiosas profesionales especializadas tratarán los siguientes temas:

a) Demostración teórica y práctica de: HELENA RUBINSTEIN, «La Ciencia de la Belleza», Srta. Beatriz Valdez y Sra. Carmiña Valda de Mayer.
b) Sistemas de adelgazamiento, Sra. Carmiña Valda de Mayer.
c) Masaje Facial y demostración, Sra. Teresa de Sánchez. Masaje Corporal Sra. Alicia de Howie.
d) Manicura y pedicura, Sra. Guadalupe de Bozo.

Le rogamos confirmarnos su asistencia a esta importante reunión, en la cual obtendrá usted valiosos conocimientos, al teléfono 20784

DACTILOGRAFIA BILINGUE E IBM

CURSOS DE DOS MESES: DIGITACION 100% AL TACTO - PRECISION - VELOCIDAD (en ambos idiomas) -- DACTILOGRAFIA ELECTRICA - CARTAS COMERCIALES EN MATERIAL DE OFICINA -- CERTIFICADOS DE EFICIENCIA --

SOUTH AMERICAN SCHOOLS — ASPIAZU 581

Atención
Empresas Constructoras y otros interesados

Se ofrece en venta una casa antigua en pleno centro (Socabaya casi esquina Avda. Santa Cruz) con una extensión de más de 900 metros cuadrados, apta para construcción moderna, hotel, cine, etc. etc.

Ref: Yanacocha 301 (Edif. Asbún antiguo) 4°. piso oficina N°. 8.

Comisión Boliviana de Energía Nuclear

Convocatoria a Propuestas

02/77

Adquisición de Inmuebles

Se convoca a los señores propietarios de inmuebles (Terrenos, casa o departamentos) dentro del radio urbano de la ciudad de La Paz, a fin de que presenten sus propuestas para la adquisición de un inmueble con destino a las Oficinas Centrales de la Comisión Boliviana de Energía Nuclear.

Las propuestas deberán ser presentadas en sobre cerrado y lacrado, cumpliendo con las formalidades establecidas por Ley, hasta el día 6 de mayo de 1977 a horas 15:00 p.m. en nuestra oficina central (Av. 6 de Agosto 2905).

La apertura de propuestas se efectuará el día 9 de mayo del presente año.

La Paz, 12 de abril de 1977

Banco de la Vivienda S.A.M.

Aviso a sus clientes de Cochabamba

Se comunica a los clientes del BANCO DE LA VIVIENDA S.A.M., que en cumplimiento de disposiciones legales, su corresponsalía en el Departamento de Cochabamba, está siendo atendida por la AGENCIA DEL BANCO DEL ESTADO a partir del día martes 5 del presente mes de Abril.

En consecuencia todas las Operaciones de Crédito y Caja de Ahorros que venía atendiendo el BANCO DE COCHABAMBA S.A. en calidad de corresponsal del BANVI, han pasado al Banco del Estado a partir de la fecha antes señalada.

La Paz, Abril de 1977

Empresa Americana

Requiere los servicios de un Economista o Administrador de Empresas con amplios conocimientos de inglés. Enviar Curriculum Vitae a casilla 1299 Santa Cruz.

Aviso

Compro maquinaria Ruff de dos contadores, nueva o usada, para cuentas corrientes.

Referencias Teléfono 2-3180 y 2-3382.

Dirección: calle Bolívar Nr. 61 primer piso, casilla de correo 193 Santa Cruz.

MINISTERIO DE URBANISMO Y VIVIENDA

DIRECCION GENERAL DE PROMOCION COMUNAL

ARQUITECTO

Se requiere los servicios de un ARQUITECTO, para el desempeño del cargo de DIRECTOR DEL PLAN SOCIO-URBANO de la ciudad de SUCRE.
Requisitos: Título en Provisión Nacional.
Certificados de inscripción del Colegio Nacional de Arquitectos de Bolivia.
Presentarse a: Ministerio de Urbanismo y Vivienda, Dirección General de Promoción Comunal. Av. 20 de Octubre, esq. Fernando Guachalla, Edificio CONAVI hasta el día 25 del mes en curso.

La Paz, abril de 1977

DEPARTAMENTO DE RELACIONES PUBLICAS

Importaciones y Exportaciones "Señor de Saya"

Se comunica a los adjudicatarios de Omnibuses en medio uso que aún no se han acogido al nuevo plan de refinanciamiento cuyo plazo ha vencido abundantemente, de común acuerdo entre sus representantes y nuestras oficinas que extendemos el mismo como fecha máxima hasta el día 22 de los corrientes, caso contrario pasaremos los documentos a la Sección Legal.

La Gerencia

¡SEGUNDA SEMANA DE EXITO INCONTENIBLE!!

NO DEJE DE VERLA

Cine Monumental Roby

HOY

El acontecimiento más conmovedor de la historia religiosa de América.

la virgen de guadalupe

Fernando ALLENDE Valentin TRUJILLO

COLOR - TODO PUBLICO - Director: ALFREDO SALAZAR

UNICO Recital

JUEVES 14
TANDA Y NOCHE
El canto de
"LOS DE SALTA"
y poesia de
JAIME DAVALOS

TEATRO 16 DE JULIO

MAS ASOMBROSA QUE EL EXORCISTA

¿¿Quién es el Anticristo??
Su nacimiento fué predicho hace dos mil años.
Ahora el tiene 5 años y su tiempo ha llegado!!

BASADO EN EL BEST-SELLER MUNDIAL DE DAVID SELTZER

LA PROFECIA

THE OMEN

GREGORY PECK LEE REMICK
THE OMEN
A HARVEY BERNHARD/MACNEIL FIELD PRODUCTION
DAVID WARNER BILLIE WHITELAW
MACNEIL FIELD HARVEY BERNHARD RICHARD DONNER

Mayores de 18 años

Próximo Soberbio Estreno CINE UNIVERSO

JUSTO Y FRANCO

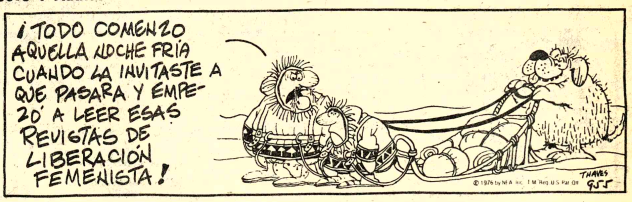

DON FULGENCIO

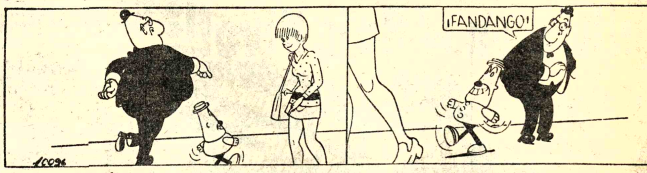

DOÑA RAMONA

BOMBOLO

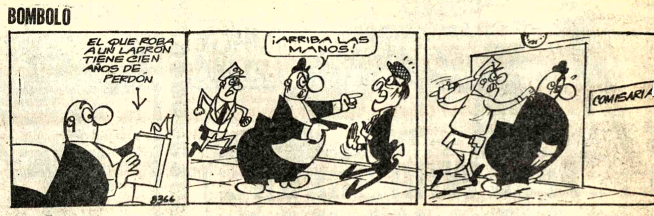

FALLUTELLI

POCHITA MORFONI

FULMINE

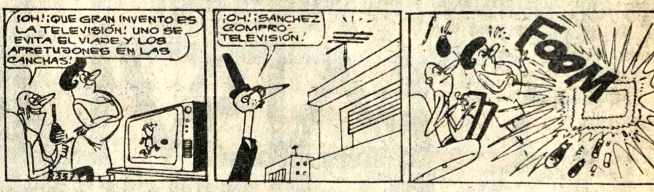

ABUELO

GRACIELITA

EL DETALLE QUE FALTABA

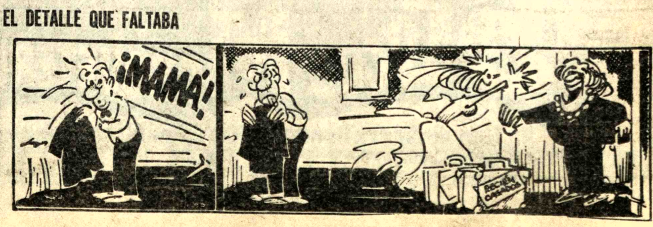

SCALA Tel. 23535

Matinée, Tanda y Noche SALOMON Y LA REINA DE SABA (Todo Público) Matinée 7.50 y 9.50 Tanda y Noche 9.50 y 11.50.

REPUESTOS GENUINOS SEIKO
GARANTIA INTERNACIONAL
Relojes y Joyas "TOKIO"
Ayacucho 229

MONJE CAMPERO Tel. 23333

Matinée, Tanda y Noche UN TOQUE DE DISTINCION Noticiero NO DO Español N°. 144 (mayores de 18 años) Matinée 9.50 Tanda y Noche 11.50.

6 DE AGOSTO Tel. 23829

Matinée Hs. 15.45 Tanda 18.45 y Noche 21.45 LA INGLESA ROMANTICA (mayores de 21 años) Actualidades Mundiales N°. 12 Matinée Platea 7.50 Mezzanine 9.50 Tanda y Noche Platea 9.50 Mezzanine 11.50.

16 DE JULIO Tel. 52119

1a. Función Hrs. 15,30 2a. Función Hrs. 19,15 LA BIBLIA (apta para todo público) Matinée y Tanda 9.50 y 11.50.

TESLA Tel. 53803

Matinée Hrs. 15 Tanda Hrs. 18 Noche Hrs. 21 EL REY DE REYES (Todo Público) Noticiero El Mundo al Instante Matinée 9.50 y 7.50 Tanda y Noche 11.50 y 9.50.

PRINCESA Tel. 51821

Matinée Hrs. 15.30 Tanda Hrs. 19,30 LA NOVICIA REBELDE (Todo Público) Noticiero El Mundo al Instante Matinée, Tanda y Noche 6.50 - 5.50 y 4.50.

UNIVERSO Tel. 42660

Matinée, Tanda y Noche SU

HOY CINES TV

EXCELENCIA (Todo Público) Matinée Mezzanine 9.50 Platea 7.50 Tanda y Noche Mezzanine 11.50 Platea 9.50.

PARIS Tel. 29704

Matinée, Tanda y Noche LOS SOBREVIVIENTES ESCOGIDOS Matinée, Tanda y Noche 7.50.

MONUMENTAL ROBY Tel. 62135

Matinée, Tanda y Noche LA VIRGEN DE GUADALUPE (Todo Público) Matinée Platea 7.50 Galería 5.00 Tanda y Noche Platea 9.50 Galería 5.50.

NOBEL

Matinée Hrs 3.00 Tanda Hrs. 7,30 LO QUE EL VIENTO SE LLEVO Matinée y Tanda 8.50.

EBRO

Matinée y Tanda SIN LEY NI ESPERANZA y LA TRAGEDIA DE HINDENBURG Noche LA TRAGEDIA DE HINDENBURG Matinée 5.50 y 4.00 Tanda y Noche 6.50 y 5.00

MURILLO Tel. 52647

Matinée y Tanda CINCO DEDOS DE FURIA y TRINITY EN HONG KONG (mayores de 14 años) Noche CINCO DEDOS DE FURIA y El Espejo de Alemania N°. 268 Matinée 5.50 y 4.00 Tanda y Noche 6.00 y 4.50.

AVENIDA

Matinée, Tanda y Noche LA PANDILLA DE HARLEM (mayores de 21 años) Matinée 7.50 y 9.50 Tanda y Noche 9.50 y 11.50.

BOLIVAR

Matinée, Tanda y Noche EL RESCATE DEL SIGLO (Todo Público) Matinée, Tanda y Noche 7.50.

ROXY

Matinée KARATE TROMPADAS Y... y EL DOBLE SALTO DEL KUN FU (mayores de 14 años) Tanda ENFERMERAS NOCTURNAS y KARATE TROMPADAS Y... (mayores de 21 años) Noche ENFERMERAS NOCTURNAS (mayores de 21 años) Matinée 5.50 Tanda y Noche 6.00

16.30 El clan del oso Yogui.
17.00 Mi jardín
17.30 Estudio tres en el aire
18.35 Una chica con algo especial
19.00 Adelanto informativo
19.10 El niño y su mundo
19.30 Cultura norte sud
20.05 Emergencia
21.05 Telenoticioso boliviano
21.35 Enfoques
23.10 Comandos de Garrison
24.00 Síntesis informativa
24.10 Cierre emisión.

ABAROA Tel. 50252

Matinée y Tanda PUÑOS DE HIERRO DEL KARATISTA (14 años) y LUCKY LUKE EL INTREPIDO (Todo Público) Noche PUÑOS DE HIERRO DEL KARATISTA Noticiario de Actualidad y cortos. Matinée Platea 5.50 Alta 4.00 Tanda y Noche Platea 6.00 Alta 4.50.

ILLIMANI Tel. 42755

Matinée SANTO VS. LOS ASESINOS DE OTROS MUNDOS y LA CIGUEÑA DIJO SI Tanda y Noche SANTO VS. LOS ASESINOS DE OTROS MUNDOS y BASURAS HUMANAS Matinée 3.50 Tanda y Noche 4.50.

VARIEDADES Tel. 24071

Matinée TARZAN EN LAS MINAS DEL REY SALOMON y TIGRE ASESINO Tanda TARZAN EN LAS MINAS DEL REY SALOMON y KAMASUTRA (mayores de 21 años) Noche KAMASUTRA (mayores de 21 años) y PROGRAMA DE CORTOS Matinée 5.50 y 4.00 Tanda y Noche 6.00 y 4.50.

Música culta en CRISTAL
Hs. 21.30
- Oberturas Mendelssohn, Rossini, Beethoven, Donizetti.
- Concierto de Aranjuez para guitarra y Orq. Rodrigo
- Sinfonía N°. 1 en Do menor, Op. 68.- Brahms.
Venga al mundo de Marlboro

LIBERTY LTDA
Coches Multiuso
Para sus niños y su hogar
Sirve para paseo, como mesa, para el auto, para cargar al niño y como portacanastas, con precios de promoción desde $b. 530.- en "LIBERTY" LTDA. Plaza Murillo 1169, Casilla 6031, Tel. 2-2464, La Paz.

¡¡Acción al Rojo Vivo!!
HARLEM donde la violencia tiene su imperio!
MAY. DE 21 AÑOS
Fred Williamson en:
LA PANDILLA DE HARLEM
Corporación Americana J. G. V. ~ color
HOY ESTRENO GRAN CINE AVENIDA

¡¡¡ NO SE AMARGUE LA VIDA.... VENGA A REIR COMO LOCO CON LOS LOCOS!
HASTA LOS TOROS SE MUEREN ...PERO DE RISA!
LOS HNOS. CHARLES
LOS LOQUITOS VAN A TOREAR A ESPAÑA
UN FILM DE JEAN GIRAULT
ECRIT PAR JACQUES VILFRID
Color-Apta para TODO PUBLICO
Mañana GIGANTE DOBLE Cine Murillo

Murcielagos vampíros... ¡se alimentan de sangre! uno só es un horror viviente... miles co él lo harán gritar de pavor!
10 personas seleccionadas para sobrevivir al caos en un subterraneo acosados por miles de murcielagos.. ¿¿Lo conseguiran?
LOS SOBREVIVIENTES ESCOGIDOS
Jackie COOPER - Alex CORD - Dir. Sutton Roley
color - mayores de 14 años
HOY CINE PARIS

LA PINTORA LO HIZO POR ALVIN
LA VECINA LO HIZO POR ALVIN
LA DOCTORA LO HIZO POR ALVIN
LA ESPOSA DEL PROFESOR LO HIZO POR ALVIN
ESCANDALOSAMENTE PICARESCA....
Más picante que COLINOT
ALVIN
El Irresistible
TECHNICOLOR
Director: TIM BURSTALL
MAYORES DE 21 AÑOS
NOTA: Para ingresar se exigirá Carnet de Identidad
Mañana Sexy Suceso Exclusivo Cine Princesa

HANSA
Sinónimo de Confianza

Charles Bronson - Tony Curt
¡¡Un grupo explosivo de mercenarios contra los ejércitos de dos naciones!!
"LOS SANGUINARIOS"
No buscan honores ni medallas.... SOLO QUIEREN MATAR!!!
..DOS SOLDADOS QUE VALEN POR UN EJERCITO!!
Michele Mercier PATRICK MAGEE
VIERNES CINE MONUMENTAL ROBY

Al grito de: "UNO PARA TODOS Y TODOS PARA UNO" se convierten en los mosqueteros más torpes y tontos.
LOS HNOS. CHARLES en otra endiablada y dislocada comedia!!
5 Locos Mosqueteros
Un film de Andre Hunebelle - todo público ~ eastmancolor ~
MAÑANA Estreno CINE MONJE CAMPERO

EL CANTO CUENTA SU HISTORIA
APTA PARA TODO PUBLICO
LA MAS GRANDE SUPERPRODUCCION MUSICAL DEL CINE ARGENTINO
HUGO DEL CARRIL
TITA MERELLO
CARLOS GARDEL
LOS CHALCHALEROS
ALBERTO CASTILLO
EDUARDO FALU
LOS QUILLA NUAS
MERCEDES SIMONE
LOS FRONTERIZOS
ROBERTO GOYENECHE
PEDRO NODA
ANIBAL TROILO
ARIEL RAMIREZ
CAMERATA BARILOCHE
ANGEL VARGAS
AGUSTIN MAGALDI
ATAHUALPA YUPANQUI
AZUCENA MAIZANI
Libro y conducción JULIO MARBIZ - producción y dirección FERNANDO AYALA y HECTOR OLIVERA - Una película de ARIES
ES OTRO SENSACIONAL IMPACTO DE "INCOFISA" LTDA
MAÑANA ! GRAN SUCESO Cine SCALA

ESPECTACULAR.- Carlos Flores número 7, en espectacular "vuelo" durante el moto-cross del domingo en Achumani. Detrás la máquina número 16. Flores ganó la primera serie, salió segundo en la segunda, y abandonó en la tercera por fallas mecánicas.

Ecuador no vendría a Juegos Bolivarianos

GUAYAQUIL, ECUADOR, 12 (AFP)– Con el fin de asegurar la participación de Ecuador en los próximos Juegos Bolivarianos en Bolivia llegaron el lunes aquí los representantes del Comité Organizador.

Se entrevistaron con el Presidente del Comité Olímpico Ecuatoriano (COE), Leonardo Sabino Hernandez, quien les manifestó las dificultades económicas con que atraviesa el deporte de Ecuador para su preparación y posterior desplazamiento a Bolivia.

Agregó Hernández que Ecuador se había propuesto un plan de preparación con límite a junio de 1977 y si en esta fecha, no se recibía el apoyo del gobierno para que los deportistas más calificados del Ecuador puedan desplazarse a Bolivia, entonces se excusarían de participar en el evento bolivariano.

El General Veintimillas declaró que los Juegos Bolivarianos a celebrarse en su país, debían de tener un completo apoyo de los países bolivarianos y que para ello y el éxito de la competencia contaban con la presencia de todos ellos.

Para estar seguro de la presencia de Ecuador hoy mismo viajará a Quito para entrevistarse con el Ministro de Educación y Deportes y con el Presidente de la Junta Militar de Gobierno, Vicealmirante Alfredo Poveda Burbano.

"No me iré de Ecuador –agregó Veintimillas– sin que tenga una respuesta afirmativa por parte del gobierno.

Ricardo Condori si viaja a Boston, será castigado

Ricardo Condori, fondista nacional, está amenazado de ser suspendido de por vida de las actividades deportivas oficiales en caso de no acatar la decisión de la Federación de Atletismo que lo conminó ayer a viajar a Chile en representación del país y cancelar su viaje a Bostón.

Todo se originó a raíz de la invitación que realizó la Financiera Boston a Condori y Rufino Chávez, ganadores de la maratón que organizó "El Diario", recientemente. La Federación Atlética recibió con anticipación una invitación de su similar chilena, que desea la presencia de Johnny Pérez, Ricardo Condori y Mery Rojas en una competencia internacional que se realizará este fin de semana en Santiago y otras ciudades chilenas y donde estarán presentes los mejores atletas de Sud América, como el fondista colombiano, Víctor Mora; Luis Carrizo, de Argentina y el chileno Wagler, ganador de la maratón de "San Silvestre".

Bolivia, a través de la Federación aceptó la invitación y pidió que sean también admitidos Roberto Prado, Isabel Alemán y Lionel Caero. La Federación chilena aceptó esta sugerencia.

Los atletas nacionales viajarán mañana en una combinación aérea de LAN Chile. La partida se producirá a las siete de la noche.

RICARDO CONDORI

Ante ese acuerdo entre ambas federaciones, Ricardo Condori tendrá que aceptar ir a Chile, de lo contrario sufrirá una severa sanción, determinando su definitivo alejamiento del atletismo. Si es castigado no podrá estar en los Bolivarianos.

CARLOS TORRES

El técnico de Condori, profesor Carlos Torres, al ser interrogado sobre este problema manifestó: "Realmente es una pena que se haya presentado en esta oportunidad dos magníficas pruebas. La de Chile se realizará el 16 y la maratón de Boston el 18. Como técnico de Ricardo, desearía que vaya a Chile ya que con ese país existe un acuerdo oficial. No es aconsejable que vaya a Boston, porque la Federación lo castigaría de por vida. Eso sería lamentable. A veces es bueno dar un paso hacia atrás para luego dar dos hacia adelante".

CONFERENCIA DE PRENSA

Ayer, en horas de la mañana, los directivos de la Financiera de Boston reunieron a la prensa. John Chamberlain, informó todos los detalles sobre la organización de la 81 Maratón de Boston. La prueba comenzará a las diez de la mañana del día 18 de abril. El recorrido es de 42.195 metros. El Banco de Boston, junto al LAB, otorgarán dos pasajes a los atletas que vayan a esa competencia. Rufino Chávez, sería el único fondista boliviano que esté en Boston en caso de desistir Condori.

Media Marathón habrá 24 entre La Paz y Via

La Asociación Atlética de La Paz ha convocado a la competencia "Media Marathon La Paz-Viacha", que se cumplirá el domingo 24 del presente mes.

El texto de la mencionada convocatoria es el siguiente:

La Asociación Atlética de La Paz, con el fin de incentivar el atletismo en nuestro medio y, en cumplimiento de su calendario por la presente gestión, convoca a todos los atletas, novicios y preparados en sus respectivas categorías, a participar en la tradicional "Media Marathon La Paz-Viacha" que se llevará a efecto el domingo 24 del presente, de acuerdo a las siguientes bases:

1.- DE LOS PARTICIPANTES

1.1.- Podrán participar todos los atletas Damas y Varones, en sus respectivas ca Juveniles, Mayores V Juveniles, Mayores Novicios y preparado recorrido de reglame cada categoría: Varo Kms. Damas 5 Kms.

1.2.- Todos los atl ticipantes -sin excep berán recabar su fich en el Instituto Departa Deportes (Av. Saavedr entre Plaza Uyuni y

1.3.- Los atletas del que deseen participa acudir al escenario de tencia, por sus propios **la Asociación no re ningun tipo de viáticos jes.**

1.4.- Cada atleta c cuenta y riesgo pr Asociación no se h ponsable por accidente emergentes de la prue

1.5.- Los atletas munirse de su respec forme deportivo, c pantalón corto y ca competencia, debiendo en el lugar de su inscr juego de números que ser prendidos a la cam las partes anterior y No se otorgarán bolso que guarden su ropa cada participante munirse de éste.

1.6.- La carrera se en cualquier circunsta

2.- FECHA DE LA PETENCIA. HORA

2.1.- La Media Mar Paz-Viacha (sobre 21.9 se llevará a efecto el do de abril de 197 **postergablemente.**

2.2.- La partida ser 08:00 del desvío a Via La Paz, camino La P inmediaciones del Tarapacá).

2.3.- Los participant presentarse a Hrs. punto.

3.- DE LAS INSCRI

3.1.- Las inscripcione birán a partir del día del presente, hasta el de abril (no se inscrib de la competencia), siguientes lugares y h

A) ZONA CENTRAL "TEXAS", Jenaro Sa 438. Horario de ofici Comercio y Potosí).

B) ZONA DE MIRA Av. Brasil Nº 1657 (en Kanki y H.Obrero). S 15:00 a 18:00. Domingo a 12:00.

Colegio Hugo Dáv fesores: Walter Varga do Sánchez en la dire colegio, de lunes a vie horario de 08:00 a 12:3 18:30.

4.- DE LOS PREMIOS

4.1.- Se instituye premios por ca Juveniles, Mayores dos) Novicios y Dama serán publicados y oportunamente.

4.2.- **El acto de e premios se efectuará e auditorio de la H Municipal de Via finalizar la competenc**

El próximo martes actuará en Santa Cruz team de Huracán

SANTA CRUZ, 12 (PRESENCIA)– El club Huracán de Buenos Aires aceptó jugar un partido en esta ciudad por una bolsa de ocho mil dólares mas los gastos de estadía.

De acuerdo a las informaciones la presentación sería ante cualquier equipo cruceño que esté interesado en patrocinar la presencia de Huracán. Sin embargo pone como condición que el partido tendría que ser un martes, puesto que tiene compromisos los domingos por el metropolitano argentino.

Este domingo Huracán jugará en La Paz con Bolívar y el martes estaría en condiciones de presentarse aquí. Sin embargo por el momento todavía espera respuesta de la Asociación Cruceña de Fútbol.

Peruanos volverán a los entrenamientos en mayo

LIMA, 12 (AFP)– La selección peruana de fútbol será convocada el dos de mayo próximo para reanudar su entrenamiento con miras a sus partidos con las de Brasil y Bolivia para el campeonato mundial de la Argentina.

La comisión de alto nivel encargada del seleccionado dio anoche esta información al comunicar los planes elaborados por el técnico Marcos Calderón, quien ha recomendado nueve partidos internacionales amistosos antes de las eliminatorias con Brasil y Bolivia.

Menotti desmintió que haya renunciado

BUENOS AIRES, 12 (LATIN)– César Luis Menotti desmintió esta tarde aquí su renuncia al cargo de director técnico de la selección argentina de fútbol.

Menotti, de 39 años, indicó a esta agencia que no había renunciado –contrariamente a lo informado esta mañana por medios periodísticos locales– y que el plan de trabajo de la selección argentina seguirá su curso normal.

Menotti retornó ayer desde Europa, donde presenció algunos partidos por las eliminatorias del campeonato mundial de 1978 luego que el seleccionado argentino participó en un cuadrangular internacional en España, clasificándose segundo al perder 1-0 en la final con Real Madrid.

"Vi Bélgica-Holanda, Irlanda-Francia y los encuentros por la Copa Europea entre Liverpool-Zurich y Dínamo-Borussia. El conjunto que más me impresionó fue Holanda, e incluso creo que jugó mejor de como lo hizo en el mundial de 1974", afirmó el técnico argentino.

Las dos actuaciones de Argentina en el cuadrangular –en el otro partido igualó 1-1 con el seleccionado iraní– fueron severamente criticadas por la prensa local, y desde ese momento se especuló con el alejamiento de Menotti.

"No renuncie ni nadie me propuso algo semejante. Ayer estuve reunido con el Doctor Alfredo Cantillo –Presidente de la Asociación del Fútbol Argentino (AFA) – para conversar sobre el balance de mi gira", expresó Menotti.

"No es posible que por haber perdido el primer encuentro luego de siete meses se magnifique tanto una derrota. Además, en el fútbol de hoy no hay sorpresas.

Basta recordar la eliminación de Uruguay para el mundial, la derrota de 3-0 que el campeón europeo, Checoslovaquia, sufrió ante Gales, o la misma caída de Alemania Federal ante Francia en un partido amistoso, para darse cuenta que ya no existen rivales débiles", afirmó el seleccionador argentino.

Menotti, quien tiene contrato con la AFA hasta la finalización del campeonato mundial, se hizo cargo del equipo a mediados de 1974, e intentó inculcar a sus dirigidos un estilo netamente ofensivo.

Bajo su dirección, las distintas selecciones argentinas disputaron 26 partidos, de los que ganaron 13, igualaron seis y perdieron siete.

MANCHADITAS
GALLETA GUIA

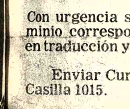

¡Ayúdanos a ayudar!
ASOCIACION DE GUIAS SCOUTS DE BOLIVIA
Pedidos al Tel. 58287.

SEIKO ¡QUE RELOJ..!
ES LA ADMIRACION DE TODOS

"LA SORIANA"
Plza. 25 de Mayo 39-52

SECRETARIA BILINGUE

Con urgencia se requiere para trabajo temporal, dominio correspondencia castellano-inglés, experiencia en traducción y trabajos similares.

Enviar Curriculum Vitae y pretensión de sueldo a Casilla 1015.

La Paz, Abril 12 de 1977

HANSA
Sinónimo de Confianza

TRATAMIENTO SANA-CICATRIZA
HONGOS-ECZEMA
QUITA RAPIDAMENTE PICAZON

A base de Propionato de Sodio y otros medicamentos hemos logrado una fórmula específica para el tratamiento de enfermedades de la piel producidas por hongos, como infecciones de la piel, tiña de las uñas, del cuero cabelludo y de la barba, eczema, pie de atleta, etc., que se vende con el nombre de SANAFITIL.
Si Ud. ha probado otros medicamentos y no ha logrado los resultados deseados pruebe SANAFITIL y Ud. comprobará sus buenos resultados. SG-3

Ex-Alumno "Ayacuchense"

Hoy miércoles 13, gran asamblea hrs. 19 p.m. En el local del colegio te esperamos!

PANTU
el mundo en sus ma
¿VIAJA?
LE ESPERAMO
AV. 16 DE JULIO
TEL. 23147

Corporación Minera de Bolivia
Convocatoria a Propuestas

Se convoca a propuestas para la provisión de:

PEDIDO	ARTICULO	FECHA VENCIMIENTO
KAI-11/77	400 T.M. MANTECA DE CERDO	21/4/77
HORAS		14:30

El pliego de especificaciones, se encuentra a disposición de los interesados en la Secretaría de la Comisión de Adquisiciones, 4to. piso Edificio Central.

SUB GERENCIA DE ADQUISICIONES
La Paz, abril 11 de 1977
GR - 230/77

INFORMA:

TRABAJOS DE MANTENIMIENTO EN EL CANAL DE INCACHACA NOS OBLIGARAN A SUSPENDER EL SERVICIO DE AGUA POTABLE A MIRAFLORES (SALVO ZONA DE HOSPITALES) VILLAS PROXIMAS, OBRAJES, CALACOTO Y ZONA SUD DE LA CIUDAD.

EL SERVICIO QUEDARA SUSPENDIDO ENTRE LAS 15 30 HORAS DEL MIERCOLES 13 Y LAS 05.00 HORAS DEL JUEVES 14.

EN EL RESTO DE LA CIUDAD LA DISTRIBUCION DE AGUA POTABLE SERA NORMAL.

COMPRENDEMOS LAS MOLESTIAS QUE SUFRIRAN NUESTROS USUARIOS Y ROGAMOS SU COMPRENSION.

SAMAPA
una voluntad en marcha.

PUBLICIDAD LOWDER SRL. 381

Abrase
LAS PUERTAS DE UN MUNDO MEJOR

inglés
SISTEMA AUDIO VISUAL

EN HEMPHILL SCHOOLS APRENDA INGLES EN UNOS CUANTOS MESES. NO SE REQUIEREN CONOCIMIENTOS DE GRAMATICA. BASTA SABER LEER Y ESCRIBIR. OPORTUNIDADES PARA HOMBRES Y MUJERES. GANE MAS DINERO. EL IDIOMA INGLES LE ABRIRA NUEVOS HORIZONTES.

gratis
INTERESANTE CATALOGO INFORMATIVO

HEMPHILL SCHOOLS
BOQUERON DEFENSORES DE ALIGUATA
PASAJE 44 CASILLA 6108 LA PAZ

CUPON
HEMPHILL SCHOOLS Depto. IP4-2B
BOQUERON DEFENSORES DE ALIGUATA
PASAJE 44 CASILLA 6108 LA PAZ
FAVOR DE ENVIARME INFORMACION GRATUITA SOBRE EL CURSO DE INGLES
Nombre ____
Direccion ____
Ciudad ____ Prov. o Edo. ____

Si usted desea información telefónica para mayor rapidez, llámenos al tel. 41319

NASHUA
La fotocopiadora con calidad fotográfica

NASHUA 180
NASHUA 220
NASHUA 1220

·EN CALIDAD
·EN ECONOMIA
·EN SERVICIO

por ello ahora somos e número en fotocopiadora Compruébelo

NASHUA: Lo máximo en fotocopias

MAXIMA VELOCIDAD • COPIA EN VARIOS TAMAÑOS • COPIAS MULTIPLES • EL MAS BAJO COSTO DE COPIADO • COPIAS NITIDAS • REGULACION DE TONOS PERMITIENDO COPIAR MEJOR QUE EL ORIGINAL.

VEA SU NASHUA EN HANSA
Y VERA QUE FACIL ES TENERL

HANSA Ltda.
La firma boliviana de su confianza con 70 años al servicio del país
DEPARTAMENTO MERCADERIAS TEL. 50878 Yanacocha esq. Merca
Sucursales: COCHABAMBA-ORURO-POTOSI-SANTA CRUZ-SUCRE-CAMIRI-TARIJA-ATOCHA-TUPIZA-VILLAZON

MATE MATICAS
NEURO VIMIN
INTI
NEUROTONICO
Y RECONSTITUYENTE
BIOLOGICO

PRESENCIA
Deportes
La Paz, Bolivia, miércoles 13 de abril de 1977

este bebé necesita
NENE-DENT
Para la dentición del bebé

Bolivia empató con Selección Peruana

En partido jugado anoche en Lima

LIMA, ABR. 12 (AFP).- La Selección Juvenil de Fútbol de BOLIVIA empató con la del Perú, a un gol por bando, en partido jugado esta noche aquí.

El tanto peruano fue marcado por Uribe a los 32 minutos y el boliviano Rojas igualó a los 62.

El encuentro fue de preparación para las Eliminatorias Sudamericanas del Mundial Juvenil de Túnez, que se inician el próximo sábado en Venezuela. Los dos rivales de esta noche viajarán juntos mañana a Caracas.

El cuadro peruano dominó territorialmente a partir de los 20 minutos del primer tiempo, pero su zaga no controlaba los contraataques bolivianos.

El alero Noriega, que fue el mejor jugador boliviano, rebasaba con facilidad a su marcador Adriázola y creó situaciones de apremio para la valla peruana.

A los 32 minutos, una combinación entre Lobatón, Labarthe y Gastulo fue culminada por Uribe, que abrió el marcador para Perú.

El segundo tiempo se caracterizó por cierta brusquedad en las acciones lo que motivó a los 80 minutos la expulsión del peruano Adriázola.

El gol del boliviano Rojas fue obtenido de potente disparo que el arquero no pudo retener.

Ante 4.500 espectadores, y bajo la dirección del árbitro Hugo Barrios los equipos formaron así:

PERU: Ciudad, Gastulo (I Lescas), Gonzales, Poggi, Adriázola, Sato, Bonelli, Uribe, Lobatón (Rey Muñoz), Kulisic (Vásquez), Labarthe.

BOLIVIA: Arispe, Vargas, Torres, Fierro, Pena, Oropeza, Flores, Portugal (Lima), Noriega, Villarroel, Rojas.

JUVENILES.- Oropeza, Portugal, y Flores, tres destacados integrantes del plantel nacional que anoche enfrentó a Perú en Lima, en un partido de preparación para el mundial. Hoy viajarán a Venezuela desde Lima.

Cuesta 50.000 dólares

"Tamayá" Jiménez no pasará a Oriente P.

SANTA CRUZ, 12 (PRESENCIA).- El jugador de Guabirá Porfirio Jiménez, más conocido como "Tamayá" cuesta cincuenta mil dólares según dio a conocer el Presidente de ese club Lorgio Teodovich, en declaraciones a los periodistas deportivos.

No se tiene conocimiento que la cotización de un jugador nacional haya llegado a esa suma anteriormente, por lo tanto se dice que es la primera vez que un futbolista en Bolivia "vale oro".

Teodovich declaró al diario El Deber en la última reunión de directorio del Club Guabirá, dependiente de la Corporación Boliviana de Fomento que se determinó no ceder en calidad de préstamo al jugador Jiménez a Oriente Petrolero que realizaba negociaciones para obtener ese jugador por un año en calidad de prestado. De esta manera las esperanzas del cuadro representativo de YPFB de contar en sus filas por un año a "Tamayá" han fracasado.

Según el presidente de Guabirá, se ha enviado a Oriente Petrolero una carta explicando las determinaciones y dando a conocer al mismo tiempo que Jiménez sólo podrá ser vendido por cincuenta mil dólares....en esa suma ha sido tasado su pase.

Se mantuvo el rol de matchs del juvenil

CARACAS, 12 (LATIN)- El comité organizador del campeonato sudamericano juvenil de fútbol mantuvo el programa original de partidos pese al anunciado retiro de Ecuador del certámen, se informó hoy aquí.

Ecuador debía jugar en la subsede de Mérida, unos 700 kilómetros al oeste de aquí, en el torneo que clasificará tres países para disputar el campeonato mundial de la categoría a mediados de año en Túnez.

El certámen se iniciará precisamente en Mérida el sábado jugando desde las 16.00 hora local (20:00 GMT) los equipos de Colombia y Bolivia. Los otros equipos de la serie son Brasil y Chile.

Ese mismo día, en Valencia, unos 165 kilómetros al oeste, jugarán Perú-Paraguay a las 19:00 local (23:00 GMT) y luego Argentina-Uruguay desde las 21:00 local (01:00 GMT). También integra el grupo Venezuela.

Los dos primeros de cada serie viajarán a Caracas para disputar un cuadrangular entre el 30 de abril y el 6 de mayo que definirá los puestos para el primer campeonato mundial juvenil.

Los organizadores dijeron que ante la deserción ecuatoriana prefirieron no modificar el calendario, ya aprobado por la Confederación Sudamericana de Fútbol (CSF) y dar libre al equipo que debiera enfrentar a Ecuador cada día.

AFLP autorizó encuentro Bolívar frente a Huracán

Torneo Provincial se inicia en Junio

La Asociación de Fútbol de La Paz autorizó el encuentro que protagonizarán el domingo Bolívar y Huracán de Buenos Aires, Argentina.

Se aprobaron los precios para dicho cotejo: General $b. 40.00 y Preferencia $b. 60.00.

El cotejo se iniciará a las 15.50. Se confirmó que el elenco argentino llegará a nuestra ciudad en la combinación del LAB del día sábado. Las entradas comenzarán a venderse desde las 9 horas del viernes.

FELICITACIONES

El Dr. José Laquis, dente de la AFLP felici clubes The Strongest, B que cumplieron aniver Hizo hincapie de la impo que significa para el pa estas dos entidades la grandes del fútbol na cumplan con sus inicialmente programado

TORNEO LOCAL

Como emergencia d tuación de la disputa Liguilla y de los partido competencia oficial, el t Central está estudiando s de ayuda a Bolívar y Petrolero que han apor mayor parte de sus ju para los dos seleccionad sistema económico viene objeto de un profundo e No se quiso adelantar la de distribución de la centajes.

En cuanto al siste nico, habrán dos ruedas Bolívar como Chaco partidos pendientes cuando cuenten con la p e s jugadores.

ORNEO PROVINCIAL

El 5 de Junio se in Torneo Provincial de Fú contará con los auspicio Asociación de Fútbol ciudad.

River y Peñarol por la copa Libertadores

Otros dos matchs en Ecuador

BUENOS AIRES, 12 (LATIN)- River Plate y Peñarol, dos de las tradicionales fuerzas del fútbol de Argentina y Uruguay, se enfrentarán mañana aquí en un crucial cotejo por el grupo uno de la Copa Libertadores de América y en el que hasta ahora ninguno logró ganar puntos.

El encuentro se jugará a partir de las 21:00 hora local (24:00 GMT) y tendrá por escenario el Estadio de Huracán, donde River viene actuando como local desde que se iniciaron las obras de remodelación del suyo para el campeonato mundial del año próximo.

En este grupo participarán, además, los campeones de Argentina y Uruguay, Boca Juniors y Defensor, respectivamente. Los dos ganadores en sus debuts, Boca 1-0 a River y Defensor 2-0 a Peñarol.

Precisamente por esa causa el cotejo de mañana asume aristas dramáticas. Una derrota dejaría al perdedor casi sin posibilidades, aún cuando la disputa del grupo recién está en su fase inicial.

Pero de acuerdo con las características que la Copa Libertadores viene tomando en los últimos años, un punto perdido, así sea en el primer partido, puede significar a la postre la eliminación, tanta es la mentalidad especuladora de un fútbol cada vez menos atrayente y cuyo común denominador es el que se aprecia justamente en esta competencia.

EN ECUADOR

CUENCA, ECUADOR, 12 (LATIN)- El equipo Deportivo Cuenca, campeón ecuatoriano de fútbol, enfrentará mañana aquí a su similar brasileño, Corintians, en un cotejo de vital importancia para ambos en el grupo tres de la Copa Libertadores de América.

Los dos conjuntos sumaron apenas un punto en los dos cotejos jugados hasta el presente y una nueva derrota dejaría al perdedor prácticamente con todas las posibilidades nulas de clasificarse para la siguiente ronda.

Corintians igualó 1-1 en su propio terreno contra el campeón brasileño Internacional, el 3 de abril. Ese mismo día, Deportivo Cuenca empató sin goles en Quito con el campeón ecuatoriano Nacional.

En su primera presentación por la Libertadores en canchas ecuatorianas, Corintians fue derrotado sorpresivamente 2-1 el domingo por Nacional, un resultado que significó la continuación de una racha adversa para su actual técnico, Oswaldo Brandao, ex entrenador de la selección brasileña que participó en la rueda preliminar de las eliminatorias sudamericanas para el mundial de 1978.

GIMNASIO "YORK"
• Equipo único
• Amplias instalaciones
DAMAS
VARONES
NIÑOS
Comercio 1287 - Celular - Tel. 41761

pollos campeon con Nutrinal
ALIMENTO BALANCEADO
LA PAZ: TEL. 25696 COCHABAMBA: TEL. 2136
SANTA CRUZ: TEL. 28672

Jockey Club
La pura verdad.
Lo lleva al MUNDIAL 78

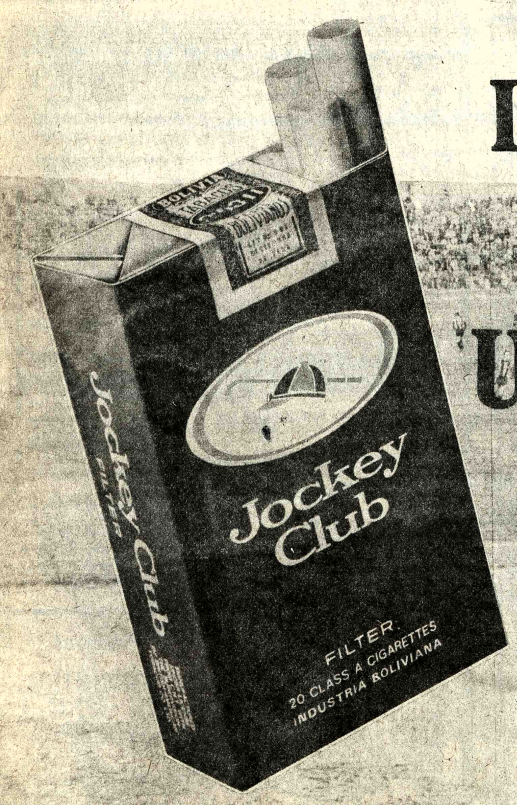

UD. TAMBIEN JUEGA !!
Jockey Club - La pura verdad - regala!!
Del modo más sencillo obtenga GRATIS sus pasajes, alojamiento y entradas a los partidos de las eliminatorias y finales del MUNDIAL 78
Por 10 cajetillas vacias de Jockey Club obtenga un cupón para los sorteos de estos fabulosos premios. Canjes en las agencias de Jockey Club
Vaya reuniendo sus cajetillas. Hay premios para todos. ¡Cuantos más cupones obtenga, tendrá más oportunidades de ganar más premios!